EL TIEMPO

El pronóstico para hoy anuncia parcialmente nublado, con algunos chaparrones aislados y descenso de temperatura con una mínima que alcanzaría a los 19º. Vientos leves del noroeste.

Para mañana mejorando, luego algo nublado, temperatura inferior a la normal.

La máxima de ayer, 32º a las 18.10, y la mínima se registró a las 13, con 19º.

crónica

FIRME JUNTO AL PUEBLO

EDICION DE LA MAÑANA

Año II — BUENOS AIRES, JUEVES 4 DE FEBRERO DE 1965 — Nº 543 — $ 7.-

ESPECTACULAR TEMPORAL DE VIENTO Y AGUA: CAUSO DESTROZOS

• Información páginas 6 y 7

TRIUNFO LA PRESION BRASILEÑA: URUGUAY INTERNA A BRIZZOLA

• Información página 2

Pelé con bigotes. Llegó ayer a Buenos Aires para el sensacional partido de esta noche. Los cronistas pensaron que es un intento de "la luz negra" para pasar inadvertido ante Matosas, el hombre que controla su "pique". (Información en la página 18).

Lo balearon cuando intentaba abandonar su automóvil. Este es el cadáver de Oscar Sanardi (50 años, inspector municipal). Los asesinos —todavía se ignora el móvil del crimen—, siguieron a su víctima con otro automóvil, hasta el punto final, en Triunvirato y Mendoza. Allí lo asesinaron: pudieron huir. Aquí se ve la cabeza de Sanardi, ya sin vida, cuando aún no lo habían cubierto. A la derecha, su desolada esposa. (Información Pág. 15).

FERROCARRILES por BASURTO

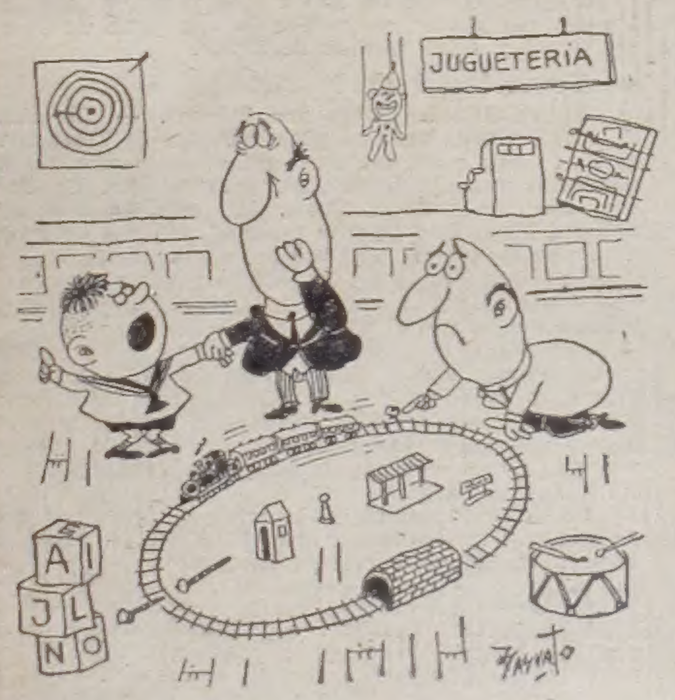

—¡No, papi...! ¡Yo quiero uno que no camine; como los verdaderos!

El vendaval produjo filtraciones en el Congreso. En Diputados, este balde fue casi un símbolo. Hubo bancas cubiertas y sugestivas goteras. La Cámara joven siguió considerando el vital tema del proyecto de presupuesto. (Información en la Pág. 11).

CUANDO EN ISRAEL APARECE EL SOL

Lea desde el domingo, en crónica matutina, la verdad sobre el nuevo país, escrita desde Tel Aviv por Héctor Ricardo García, enviado especial de crónica

Página 2 — CRONICA EDICION DE LA MAÑANA — Buenos Aires, Jueves 4 de Febrero de 1965

BRIZZOLA SERA INTERNADO

★ MONTEVIDEO, 3 (ANSA). — "Se trata de algo penoso, pero no hay más remedio que hacerlo". Así se expresó esta noche el ministro del Interior uruguayo, Adolfo Tepero, en relación con la anunciada internación de Brizzola.

El ministro, que entiende sobre los aspectos jurídicos del pedido del gobierno de Castelo Branco para que Uruguay proceda a internar al ex gobernador de Río Grande del Sur, fue explícito en dar a entender que el requerimiento de Itamaraty será finalmente satisfecho, al salir de la Casa de Gobierno donde fue recibido por los consejeros de la mayoría. Entre otras cosas, dijo que según los antecedentes, no hay ningún pedido de internación que Uruguay hubiera rechazado en su oportunidad. Al respecto recalcó el hecho de que Paz Estenssoro, en la época en que se refugiara en Uruguay, también había sido internado.

JOHNSON ANUNCIA SU VIAJE A MOSCU

Advertencia Soviética: Dará Ayuda al Vietminh

★ MOSCU, 3 (Reuter). — "La Unión Soviética no se mantendrá sin intervenir, si Vietnam del Norte es atacada por los Estados Unidos". La advertencia fue formulada por "Pravda" en su edición de la fecha, y según los observadores, sería una prueba más de los intentos soviéticos por crear un clima de amistad con China comunista, en el anunciado viaje de Kosygin al sudeste asiático.

Sin embargo, comentaristas especializados sostienen que por el contrario, el viaje del premier ruso a Hanoi, significa en realidad, una actitud antichina, ya que representaría la intromisión del Kremlin, en una zona de acción reservada a Mao Tse Tung.

Admitido esto último, se cree en esta capital que una eventual entrevista entre Kosygin y Chou En Lai, ambas partes no podrían sino limitarse a la ratificación de sus respectivas posiciones.

• Johnson a la URSS

WASHINGTON, 3 (Reuter). — El presidente Lyndon Johnson manifestó esta noche que espera visitar la Unión Soviética en el curso de este año y que confía en que, a su vez, los dirigentes soviéticos viajen a Estados Unidos también este año.

Tal declaración estaba consignada en el texto de un discurso que el primer mandatario pronunció durante un banquete, organizado por la Liga Antidifamatoria, cuyo texto fue dado a conocer con anticipación.

• Anuncio Oficial

MOSCU, 3 (France Presse). — El jefe del gobierno soviético, Alexie Kissyhuin, viajará mañana a Hanoi vía Pekín, confirmó oficialmente el servicio de prensa de la Cancillería.

Kosygin saldrá a las 8.30 de la mañana (5.30 GMT) en avión de reacción rumbo a Pekín, con escala en Irkutsk.

En Pekín la delegación soviética subirá a otro aparato que los conducirá a Hanoi. El trayecto en aparato comercial dura unas 17 horas.

• Desmentida

WASHINGTON, 3 (Reuter). — El Departamento de Estado desmintió esta noche informaciones procedentes de París, según las cuales las autoridades norteamericanas estaban siendo mantenidas al tanto de presuntos contactos que se estarían realizando entre representantes del Vietnam del Sur y del Norte.

Un vocero del Departamento manifestó en una declaración especial que "el gobierno de los Estados Unidos no cuenta con información alguna

EE. UU.: COLOCAN EN ORBITA UN OBSERVATORIO SOLAR A 560 KM

★ WASHINGTON, 3 (France Presse). — La Administración Nacional de la Aeronáutica y del Espacio (NASA) colocó hoy en una órbita terrestre, a unos 560 kilómetros de altitud, un observatorio solar (O.S.O. 2) extraordinariamente perfeccionado. El lanzamiento se efectuó desde Florida por medio de un cohete "Thor Delta" de tres elementos, que alcanzaba la altura de una casa de 10 pisos.

El nuevo observatorio solar puede simular los eclipses de sol por medio de un disco metálico (coronografo) situado en la extremidad de una varilla de 60 centímetros, que sirve para tapar la mayor parte de la superficie del sol, haciendo posible el estudio de la corona por unos ojos electrónicos que lleva instalados en el propio satélite. Se sabe que la corona solar de la que forman parte las largas lenguas de fuego provocadas por las erupciones del astro, tiene una gran importancia para los científicos.

El lanzamiento del segundo laboratorio solar norteamericano que hace el número 62 de los satélites artificiales estadounidenses, se efectuó con arreglo a las previsiones y todos los sistemas electrónicos del artefacto funcionan normalmente, lo que permitirá efectuar un total de 8 experimentos diferentes, algunos sobre las emisiones de rayos X de origen solar y otras sobre los rayos gamma primarios de alta energía. Los resultados no se conocerán hasta que transcurran varias semanas

Actualmente gravitan alrededor de la tierra 47 satélites artificiales de la NASA y otros 15 se volatilizaron al entrar en las capas densas de la atmósfera. Tres artefactos provistos de cámaras se han estrellado en la Luna, y el último de ellos, el "Ranger 7", impresionó antes del impacto y a poca altura 4.316 fotografías de la región de la Luna en la que los primeros astronautas norteamericanos tienen algunas posibilidades de posarse antes de que termine el año 1969.

O.E.A.: Se Reúne el 20 de Mayo en Río

WASHINGTON, 3 (France Presse). — La II Conferencia Interamericana Extraordinaria", será inaugurada en Río de Janeiro el próximo 20 de mayo, según decisión aprobada por unanimidad por el Consejo de la Organización de Estados Americanos.

Un acuerdo, a propósito de dicha fecha, había sido realizado en el seno de la comisión preparatoria

El Consejo ha decidido igualmente fijar la fecha del 17 de febrero, para la aprobación definitiva del reglamento de la conferencia. Entre tanto, el proyecto de reglamento redactado por la comisión preparatoria, será transmitido a los gobiernos americanos.

Johnson, en su primera salida luego de su enfermedad, asistió en compañía de su esposa y el secretario de Marina, John Sullivan, a la llamada "Misa Roja" en la catedral católica de San Mateo.

CUBA: G. MENOYO DECLARO QUE LO AYUDABA L. MUÑOZ MARIN

★ LA HABANA, 3 (France Presse). — Tranquilos, bien peinados, fumando y respondiendo serenamente a las preguntas que se les hacían, Eloy Gutiérrez Menoyo y sus compañeros de aventura comparecieron esta noche ante la televisión cubana.

Menoyo desembarcó en Cuba el 28 de diciembre pasado con la intención de llevar a cabo una serie de acciones que contribuyesen a derrocar el régimen castrista. Menos de un mes después, el 23 de enero, caía en poder de las milicias.

Los anticastristas vestían sus uniformes. Eran agentes de la policía de seguridad del Estado quienes les interrogaban.

"Si como parece, el pueblo está con la revolución, nuestra causa es inútil e injusta" declaró Menoyo.

El líder anticastrista Eloy Gutiérrez Menoyo reveló que la base de partida de sus operaciones contra Cuba fue Puerto Rico, en donde recibió ayuda del ex gobernador Luiz Muñoz Marín. Desde Puerto Rico, Menoyo pasó a la República Dominicana, y de allí, el 28 de diciembre de 1964, a Cuba.

Por otra parte, Ramón Quesada Gómez, uno de los compañeros de Menoyo confesó haber sido formado por el CIA, cuyos instructores le enseñaron el manejo de armas y cartografía.

• Canje

MIAMI, 3 (France Presse). — La Asociación de Familiares de Presos Políticos en Cuba, con sede en Miami, sugirió cablegráficamente hoy al presidente del Brasil y al canciller Vasco Leitao Da Cunha que ofrezcan a Fidel Castro el canje de los nueve chinos comunistas recientemente condenados en el Brasil por igual número de presos cubanos.

crónica EN EL MUNDO

El hombre fuerte del Vietnam del Sur, general Nguyen Khanh, y el comandante de la brigada aérea, general N. Cao Ky, reunidos durante una conferencia, en el Cuartel General de Saigón.

INGLATERRA: LA ABOLICION DE LA PENA CAPITAL TIENE OPOSITORES

★ LONDRES, 3 (ANSA). — "La creciente ola de violencia en toda Gran Bretaña origina ciertas dudas sobre la oportunidad de revocar la pena de muerte", afirmó hoy el diputado conservador Kenneth Lewis, hablando durante la primera reunión de la comisión de la Cámara de los Comunes, que examina el proyecto de ley para la abolición de la pena capital.

El proyecto, que fue aprobado en primera lectura formal, en segunda lectura en los Comunes despertó las críticas del diputado conservador, quien puso de relieve que la abolición de la pena de muerte no está conectada solo con la vida y la muerte de los criminales, sino también "con la vida y la muerte de la ley y del orden en el país".

En esferas de la oposición conservadora se opina que la pena de muerte tendría que mantenerse por lo menos en dos casos: asesinato mediante armas de fuego y explosivos y por asaltos.

La comisión volverá a reunirse la semana próxima.

• Pasaportes

CHICAGO, 3 (France Presse). — Paul Carl Meyer, joven norteamericano de 25 años, detenido ayer a consecuencia de una investigación del FBI, confesó hoy ante un tribunal de Chicago haber entregado 15 pasaportes norteamericanos a unos agentes soviéticos en Berlín Este, en febrero de 1963.

Meyer, acusado de haber violado la ley federal sobre los pasaportes, es pasible de una pena de 10 años de cárcel y 2.000 dólares de multa.

• Premios Nobel

ESTOCOLMO, 3 (France Presse). — El número de candidaturas para el premio Nobel de literatura de 1965 se eleva a 89, cifra record, anunció esta tarde el secretario del Comité Nobel, Uno Willers. Según los estatutos del premio Nobel, las candidaturas deben llegar a Estocolmo lo más tarde el primero de febrero, pudiendo ser presentadas por las academias de la lengua de diferentes países, los Pen-Clubs y otras organizaciones literarias del mismo género, así como por los propios laureados con el preciado premio.

Aun rehusando, como de costumbre, citar a ninguno de los candidatos, Uno Willers declaró que las candidaturas propuestas a la elección de la Academia Sueca estaban repartidas por todo el mundo, aunque el mayor número procedía, como cada año, de Europa y "en particular de los grandes países culturales, Francia e Inglaterra".

Como se recordará, el laureado designado el pasado año por la academia, Jean-Paul Sartre, se negó a venir a Estocolmo a recoger su premio.

• Regresó el Sol

VARAZZE, 3 (ANSA). — A las diez horas de esta mañana terminó la "larga noche" invernal de Gambone, un pequeño pueblo cercano a Varazze.

Todos los años, desde mediados de noviembre, el sol deja de llegar hasta las pocas casas de Gambone, a causa de su especial ubicación en el fondo del valle. Exactamente a las diez horas de hoy, el primer rayo de sol, durante poquísimos minutos, inundó los techos y las ventanas de las casas.

Todas las ventanas fueron abiertas de par en par para festejar el regreso del sol. Los habitantes, para celebrar el acontecimiento, pusieron a secar en las ventanas los ravioles y los tallarines caseros.

Al Atardecer Dominaban la Situación las Tropas del Gobierno

SE LUCHA INTENSAMENTE EN LAS CALLES DE VIENTIANE

★ **VIENTIANE, 3 (France Presse).** — Al final de la tarde de hoy, seguían tronando los cañones en Vientiane, especialmente en el barrio nordeste de la ciudad, en el de Dong Palane, donde se encuentra la residencia del general Siho Lumphutakul, jefe de la policía, así como se hallan concentradas importantes fuerzas policiales que resisten a la presión de las tropas del general Kupratsith Abhay, jefe del estado mayor conjunto de las fuerzas armadas, quien desde el campo de Chinaimo, dirige el bombardeo. Numerosas casas de madera son pasto de las llamas.

El centro de Vientiane ha sido bombardeado por las fuerzas regulares. Varios edificios fueron destruidos así como la radio y la central de la policía urbana, la cual había tomado repentinamente partido por los rebeldes.

Pese a que el general Kupratsith Abhay parece haberse impuesto, se ignoran las posibilidades con las que cuenta el general Siho Lamphutakul para hacerse con los refuerzos de que dispone en las proximidades de Vientiane.

En lo que concierne al origen de los bombardeos, cada uno de los dos campos carga al otro la responsabilidad del primer disparo. La ingerencia de la policía en la crisis parece haber sido provocada por la decisión, tomada este mediodía, del general Kupratsith Abhay de atacar a los rebeldes "azules" que se encontraban en el centro de la capital. Bajo el fuego de sus ametralladoras, las tropas del general Kupratsith Abhay progresan por las calles de Vientiane, forzando a los rebeldes a replegarse.

Pero estos últimos, al saber entonces que el general Siho Lamphutakul y la policía entraban en acción cambiaron de campo, pasándose a las fuerzas regulares. Las fuerzas del general Kupratsith Abhay tomaron entonces como objetivo el cuartel general del general Siho Lamphutakul en el barrio de Dong Palane, donde, al término de la tarde, continuaban oyéndose los tiroteos.

En un cruce de carreteras que conduce a las afueras del norte de Vientiane, en las cercanías del monumento de la independencia, las tropas de Kupratsith Abhay han tomado posición con ametralladoras en batería, con objeto de defender el acceso al centro de la ciudad en el caso de un eventual asalto de las fuerzas de la policía. En la ciudad continúa reinando la inquietud, pese a que no se descarta en ningún momento la posibilidad de un arreglo pacífico.

En lo que respecta a la actitud del general Phumi Nosavan, vicepresidente del consejo, no parece todavía estar bien afirmada. Se constata sin embargo que, desde el campo de Chinaimo, han sido lanzados esta tarde varios proyectiles sobre diversas localidades que se encuentran en las cercanías de la que ocupa el general Phumi, único ministro que, con su colega Bouavan Norasing, ministro de Justicia, no se ha unido al resto del gobierno refugiado en el hospital de Mahoseth.

ORIT: PROPONEN BOICOTEAR A CUBA

★ **MEXICO, D. F., 3 (Reuter).** — Venezuela propuso, en la primera reunión de la Conferencia de la Organización Regional Interamericana del Trabajo, que se celebró hoy en esta ciudad, un "boycot obrero al régimen de Castro".

Augusto Malabe Villalba, secretario general de los trabajadores venezolanos y presidente de la delegación de su país, dijo que hace tiempo se envió a la ORIT una resolución instando al boicot.

Hubo informes de que Panamá, El Salvador y los Estados Unidos apoyan la proposición.

Sin embargo, Malabe Villalba desmintió otros informes de que los trabajadores venezolanos pedirían a México que rompiese relaciones con Cuba.

La ORIT inició su conferencia hoy nombrando cuatro comisiones. Se espera que el boicot a Cuba sea considerado por la Comisión de Asuntos Políticos.

José Ortiz, de El Salvador, dijo que a su país definivamente le gustaría unirse a los actuales planes del boicot, y que estudiaría la resolución.

Varios desterrados cubanos fueron invitados a asistir al congreso. Están incluidos Vicente Rubiera y Marcos Irigoyen, de la Confederación de Trabajadores Independientes de Cuba en el destierro, Facundo Pomar, Ricardo García y Angel Cosino, de la Federación de Trabajadores Electricistas de Cuba.

Aplaza Wilson su Viaje a la Unión

★ **LONDRES, 3 (France Presse).** — El primer ministro británico, Harold Wilson, ha decidido anular las visitas que contaba hacer a Washington, a las Naciones Unidas y a Canadá, del 10 al 12 de febrero, se confirmó de fuente fidedigna aunque no oficial.

Los observadores estiman que con el probable aplazamiento de la asamblea general de la ONU, en la que Wilson se proponía intervenir el 11 de febrero, desapareció el principal objetivo de su viaje.

Por otra parte, Wilson debía entrevistarse el 10 de febrero con el presidente Johnson, pero como no pudo aún discutir a fondo con los dirigentes alemanes sobre su proyecto de fuerza nuclear atlántica, la prevista conversación de Washington perdió también todo carácter de urgencia. La visita de Wilson a Bonn, que debía tener lugar del 21 al 23 de enero último, fue aplazada hasta marzo.

En fin Harold Wilson se entrevistó recientemente en Londres con el secretario de Estado, Dean Rusk, y con el primer ministro del Canadá, Lester Pearson, durante la estadía de estos últimos en Londres, a raíz de las exequias de Churchill.

No obstante, en los medios norteamericanos de Londres se sigue considerando que una visita a Washington del nuevo secretario del Foreign Office Michael Stewart será un acontecimiento " muy útil". Stewart debía acompañar a Harold Wilson a Estados Unidos.

NAUFRAGIO: BUSCAN A 16 DESAPARECIDOS

★ **CIVITAVECCHIA, Italia, 3 (France Presse).** — El carguero "Milonga", que ostenta el pabellón de Honduras, se hundió ayer tarde poco después de haber lanzado un "S.O.S.", según se sabe hoy en la estación costera de radio de Civitavecchia. El carguero se encontraba entonces frente a las costas de Arbatax, entre Italia y Cerdeña, en medio de una tempestad. Aparte de los tres náufragos que han sido recogidos se ignora la suerte corrida por los restantes miembros de la tripulación (19 personas en total). El barco estaba a las órdenes del capitán genovés Iginio Viti.

● ***Explosión***

RIO DE JANEIRO, 3 (Reuter). — Tres miembros de la tripulación de un buque tanque brasileño han desaparecido como consecuencia de una explosión ocurrida anoche mientras se procedía a descargar gas licuado de la nave.

La operación de descarga se realizaba en el buque tanque "Petrobras Norte", surto en el puerto de Itajai, situado en el estado meridional brasileño de Santa Catarina.

Un vocero de la empresa armadora de la nave informó en esta ciudad que también resultaron gravemente heridos cinco miembros de la tripulación, entre ellos el capitán del barco.

Noticias procedentes de Santa Catarina dan cuenta que el incendio originado por la explosión ha sido dominado.

para Ud. ¿cuales son las [PERSONALIDADES, MARCAS E INSTITUCIONES] mas populares en Argentina

Conteste estas preguntas:

1 El jugador de Fútbol
2 el Corredor de Autos
3 el Animador-Locutor
4 el Jockey
5 el Militar
6 el Cantor
7 la Radio
8 el Club
9 la Rifa
10 el Político
11 la Revista
12 la Calle

APELLIDO Y NOMBRE

DOMICILIO

Conteste estas preguntas:

13 el Canal de T.V.
14 el Diario
15 el Cigarrillo (marca)
16 el Presidente de Club
17 el Programa de T.V.
18 el Actor
19 la Actriz
20 el Automóvil (marca)
21 la Provincia
22 la Música
23 la Orquesta
24 el Centro de Turismo

vote y gane fabulosos premios!!

Por atención especial a CRONICA esta boleta será válida para la encuesta y el sorteo.
Envíela a casilla de correo 14 - CORREO CENTRAL o a Viamonte 1336, 9º piso - Capital.

1.200 FABULOSOS PREMIOS

1er. Premio. Un automóvil último modelo 0 km. y un viaje con estadía paga al centro de turismo más popular.

2do. Premio. Un departamento en Mar del Plata.

3er. Premio. Dos pasajes a Europa Ida y Vuelta con estadía paga.

4to. Premio. Dos pasajes a Miami Beach (EE.UU.)

5º al 1.200 Premios. Heladeras - Combinados - Televisores - Batidoras - Guitarras - Tocadiscos - Discos - Plateas Espectáculos - Cajones de bebidas - Relojes - Lapiceras - Cinturones Salvex.

LA CABALGATA DE LA FORTUNA
LA RIFA DEL PUEBLO
Entregará los Cetros de la Popularidad 1964, a los elegidos por VOTACION POPULAR.

Encuesta de la Popularidad

LA CABALGATA DE LA FORTUNA sigue vendiendo, además, su extraordinaria rifa. Ahora su segunda emisión con más premios y mayores posibilidades.

SOLICITE PRODUCTOR a T.E. 46-3772 — VIAMONTE 1336, CAPITAL FEDERAL, O CALLE 9 Nº 778 1/2, LA PLATA

OFICIAL: EL HIELO CAUSO EL CHOQUE. MEJORAN LOS HERIDOS

Hay Alivio en los Hogares de las Víctimas del Accidente de Suiza

★ GINEBRA, 3 (ANSA). — La policía de Freienbach efectuó hoy la reconstrucción del accidente de carretera ocurrido ayer, poco antes de las once, entre un "Pullman" que llevaba a turistas argentinos y un pesado tractor con remolcador.

La investigación estableció que el autobus turístico de la Sociedad "Sati" de Florencia, guiado por el chofer Walter Magrassi, se encontró imprevistamente frente al tractor el cual estaba por salir hacia una calle lateral en dirección a Lucerna. El conductor del tractor, Adolf Enzerher, de Pfaeffinkon, Cantón de Schwytz, procuró frenar, pero a causa del hielo en la carretera, la maniobra fracasó. El tractor prosiguió su camino hacia el centro del camino justo en momentos en que arribaba el "Pullman", después de doblar en una curva cerrada.

Por otra parte, se informó que los heridos son: Susana Abiata, de Buenos Aires; Luisa Vezzosi, de Buenos Aires; Josefina Frías Once, de Mendoza; Josefina Frías, de Mendoza; Hermán Abramovsky de Buenos Aires; Feigne Abramovsky, de Buenos Aines; Roberto Donadio, de Buenos Aires; Boguenza Suárez, ecuatoriano (el herido más grave, pues tiene fractura en el cráneo); María Ester Peliche, de Buenos Aires; Dora Bobillo, de Mendoza. El estado de los heridos, excepto Suárez, no suscita preocupación. Se encuentran en el hospital de Richterswill.

En el hospital "Mach", de Lachen, se encuentran —también fuera de peligro— las siguientes personas: June Lindboch Hugo y Carmen Colleman, Fernando y Celie Grinstein, Graciano y Josefa Vicondea y Josefa Romero.

• *Alivio en los Hogares*

CRONICA visitó ayer la casa de Emilio Mitre 705, en esta capital, donde residen los padres y hermanas de la señorita María Esther Peliche, argentina, soltera, de 47 años, quien resultó levemente herida en el accidente ocurrido en Suiza. Los familiares, tranquilizados ya por las informaciones recibidas telefónicamente desde nuestra representación en el país helvético dijeron a nuestro cronista que "María Esther está recuperándose rápidamente. Solo ha sufrido una fractura sin mayor importancia y su estado no reviste gravedad".

• *"Locura por los Viajes"*

Las hermanas agregaron que "es una viajera empedernida. Tiene verdadera locura por los viajes". Señalaron que "es la primera vez que visita Europa, pero conoce todos los países del continente americano, aprovechando siempre sus licencias anuales para pasear por el extranjero. Se desempeña como traductora en una importante empresa y, además, da clases de idiomas como profesora particular. Su perfecto dominio de seis lenguas europeas hace que perciba sueldos y pueda ahorrar anualmente sumas que destina a su gran pasión: viajar". También añadieron sus hermanas que "este año había logrado alcanzar su sueño largamente acariciado: conocer el Viejo Continente. Era tal su apuro por llegar a Europa que partió en avión el 16 de enero y se reunió en España con los restantes turistas. Tenía planeado regresar a esta capital en los primeros días de marzo".

• *"Iba a Esquiar"*

El atribulado padre de la señorita Peliche agregó, a lo ya dicho por sus hijas y esposa, que "María Esther se dirigía de Lucerna, en Suiza, a la zona austriaca de Innsbruck, donde esperaba tomar lecciones de esquí". "Ese deporte —continuó— la apasiona y en aquella zona turística de Austria se practica intensamente, existiendo famosos profesores. Además, como el objetivo fundamental de su viaje es de índole cultural, iba a visitar museos, bibliotecas y lugares históricos, que el conocimiento idiomático que posee le permite apreciar en toda su grandeza". Por último, explicó que "el ómnibus volcado había cumplido, hasta el momento, el itinerario España, Inglaterra Francia y Suiza".

• *Estudiantes*

También forman parte del grupo accidentado cinco jóvenes estudiantes que habían finalizado el bachillerato en diciembre último. Los menores habían partido rumbo a Europa el día 1º de enero y planeaban retornar a Buenos Aires a mediados del actual, para ingresar en las aulas universitarias. Habían recorrido ya Portugal, España, Francia, Inglaterra, Alemania y Suiza. El estado de los cinco adolescentes es satisfactorio, y se estima que pronto serán dados de alta. El único herido que presenta gravedad es, al estar de la información cablegráfica el ecuatoriano Suárez.

"LA BUENA TIERRA": SE ESPERA RECOGER ABUNDANTE COSECHA

★ La primera estimación sobre la superficie cultivada con girasol, correspondiente al año agrícola 1964-65, en el total del país alcanza a 1.066.000 hectáreas. Así lo informó ayer oficialmente la Secretaría de Agricultura y Ganadería, dando a conocer, además, la segunda estimación sobre la superficie cultivada de maíz de guinea, por el mismo período: 35.500 hectáreas.

• *Excelente Cosecha*

Por otra parte, los funcionarios allegados al sector agrícola, estiman que la producción maicera podrá alcanzar a 5,5 millones de toneladas en la cosecha actual. La calidad y valor del producto asegura su colocación en el exterior, estimándose que habrá, en cambio, problemas en el almacenamiento y manipuleo a raíz de hallarse los depósitos de los productores prácticamente abarrotados de trigo, especialmente en la zona pampeana norte.

No obstante estos cálculos, la superficie sembrada, de acuerdo con cifras provisionales que se conocen, es menor en 1,8 por ciento en relación al año agrícola anterior, que fue de 3.778.000 hectáreas.

• *Política Triguera*

En orden a la magnífica cosecha del trigo, ésta ha sido igualmente provechosa en toda Europa, tanto en oriente como en occidente. Las cifras son estas: 59.700 millones de toneladas contra 54.810 de la cosecha anterior. Las perspectivas inmediatas de su comercio han sido vistas por Canadá y los EE.UU. con el aumento del subsidio a sus propios productores con el fin de prevenirse por la baja futura de la cotización en la política triguera internacional.

La diferencia entre el precio argentino y de esos dos países se redujo de 10 dólares que era a 6 dólares actuales, siempre más bajo el nuestro. Las naciones competitivas tienen a su favor la menor distancia y flete del mercado consumidor, además de poseer un sistema veloz para recibir y cargar los buques de ultramar, sin las demoras que se registran aquí.

Se sabe que la Junta Nacional de Granos, que se asegura, es duramente criticada por los exportadores privados por su lentitud y trabas oficiales, ya admitió la baja del precio internacional del trigo y contempla actualmente un sistema de subsidios a la exportación o bien la aceptación de los coontratos de venta con entrega diferida. Todo esto, claro está, según los corrillos interesados, sin que se tenga palabra oficial alguna que lo certifique o desvirtúe.

• *Optima Recolección*

TRES ARROYOS, 3 (De nuestro corresponsal). — Con ritmo acelerado, que es favorecido por las excelentes condiciones climáticas, se vienen cumpliendo las tareas de levantamiento de la cosecha actual, la que ya se estima óptima en calidad y cantidad. Los campos de pastoreo se encuentran en muy buenas condiciones y no se registran epidemias de naturaleza alguna. Las haciendas ostentan un estado sanitario satisfactorio y los animales mantienen impecable gordura. Las últimas precipitaciones pluviales han favorecido el estado del floreciente agro

• *Más Tractores*

Se conocen las cifras de producción y ventas dadas por el Consejo de la Industria de Tractores en la Capital Federal durante 1964: 13.103 unidades producidas y 15.088 vendidas. en 1963 eran respectivamente de 11.427 y 12.111. Es decir, hubo un aumento del 14 por ciento en la producción y del 24 por ciento en las ventas.

MAS NAVES A URUGUAY

★ Para contrarrestar los inconvenientes motivados por la cancelación de viajes, la Flota Fluvial Argentina ha resuelto reforzar sus servicios con el Uruguay. Se han agregado dos nuevos servicios diarios los días de ayer y hoy a Colonia y otros dos a Montevideo. Los buques, que saldrán con ese destino, son el Nicolás Mihanovich, con salida a las 7.30 y 14 horas, y el Ciudad de Colonia, que lo hará a las 15.30 y 22.30. La línea Montevideo se reforzó con los barcos Ciudad de Formosa y Ciudad de Paraná, pero en el día de hoy la empresa deja constancia que las salidas hacia la capital uruguaya serán solamente a las 21 horas, o sea en el horario habitual.

Petróleo: En Río Habrá Otra Reunión

LIMA, 3 (Reuter). — Fue clausurada anoche la segunda reunión de las empresas petroleras estatales Latinoamericanas, que tuvo como finalidad proyectar el estatuto de la Asociación de Asistencia Recíproca Petrolera Estatal Latinoamerciana (ARPEL), como primer paso para la formación de un mercado común petrolero de América latina.

Durante la sesión de clausura, se aprobó el temario que se debatirá en la primera asamblea ordinaria de ARPEL a ralizarse en Río de Janeiro el próximo mes de julio.

El temario incluye la elección de la mesa directiva, fijación de cuotas de los países miembros, el nombramiento del secretario general y del subsecretario y la determinación del plan de trabajo de la secretaría general.

Se dijo que la agenda de la primera asamblea se hará mediante consulta que las empresas miembros, harán a "Petrobras" de Brasil, dentro del plazo de dos meses a partir de la fecha.

Esta segunda reunión de las empresas petroleras estatales se inició aquí el 30 de enero último y concluyó en la noche de ayer, un día antes de lo previsto.

En ella han participado delegados de "Ecopetrol" de Colombia, "Petrobrás" de Brasil, "Ancap" de Uruguay, "Yacimientos Petrolíferos Fiscales" de la Argentina, "Cepeve" de Venezuela, "Pemex" de México, "Enap" de Chile, "Yacimientos Petrolíferos" de Bolivia y "Empresa Petrolera Fiscal del Perú.

El delegado de 'Ecopetrol" de Colombia, doctor José Giordanelli, hablando durante la sesión de clausura, expresó que la producción de los países representados se acerca ya a los cinco millones de barriles diarios y que este volumen tiene importancia en el comercio de hidrocarburos.

Agregó que, a pesar de los viejos vicios que puedan existir en las relaciones de los pueblos de América y a pesar de las fallas que puedan observarse en la legislación, "para aprovechar todavía más nuestros recursos naturales, estamos haciendo un esfuerzo mayor para crear en nuestra zona de la América latina un mercado común

Concluyó su aplaudido discurso el delegado colombiano manifestando que "las políticas petroleras de nuestros estados tienen diferencias, pero nos une el anhelo común de propiciar la utilización de los recursos de hidrocarburos en razón de los intereses propios de nuestras naciones".

150 LOTES EN CASTELAR

A 300 metros Av. Rivadavia, sobre Santa María de Oro e Int. Revoredo Entre valiosa edificación luz eléct., Fza. Motriz colectivo Nº 4 frente a los lotes. 3 Cdras. colect 6, 12, 136 y Transp. Autom. Luján. 8 Cdras. est con 264 trenes diarios a y desde Pza. Once F. C Sarmiento. BASE: desde $ 2.200 la cuota en 144 mens. s/int., P. A. Nº 101-230/51. REMATE:

DOMINGO 14 DE FEBRERO

16.30 hs. s/los mismos Plan., inf. y boletos gratis Suipacha 58 T. E 35-0179-5845.

ZONA PORTUARIA: JURISDICCION DE LA MUNICIPALIDAD

★ El próximo lunes a las 19, la comuna metropolitana tomará posesión de los terrenos que el gobierno nacional le cediera en su oportunidad, en la zona portuaria.

• *Alimentos*

En el barrio de Barracas, Iriarte 2202, donde la firma Díaz y Caminos tiene un comercio, se recibió ayer la visita de inspectores de la Dirección de Bramatología municipal. En resumen, una tonelada y media de alimentos y bebidas decomisadas

• *Vacunación*

En todo el ámbito de la capital, se intensificará la vacunación antirrábica de perros. La campaña dará comienzo el próximo lunes por el sector de Villa Lugano, y la villa de emergencia comprendida en el perímetro que cierran las calles Strandford, Miralla y Larrazábal.

MERCADO DE CAMBIOS

Nuevo Aumento

★ **Otros diez centavos con relación a la anterior, experimentó ayer la cotización del dólar en el mercado oficial. Al cierre de las operaciones, el valor fue de 151,30, contra 151,20 del martes.**

PAISES	Billetes	Oro	LIBRE VENDEDOR Anterior	LIBRE VENDEDOR Ayer
1 Libra esterlina	420.—	SIN OPERACIONES	422.65	422.85
1 Dólar (EE. UU.)	152 50		151.20	151.30
100 Francos franc.	3.060.—		3.086.—	3.088.05
100 Liras	25.—		24.21	24.22
100 Pesetas	256.—		253.15	253.30
100 Marcos	3.790.—		3.799.65	3.802.95
100 Florines	4.125.—		4.207.70	4.211.45
100 Francos belgas	298.—		304.75	304.95
100 Francos suizos	3.460.—		3.496.15	3.499.—
100 Pesos mexicanos	1.215.—		1.210.75	1.211.55
100 Pesos uruguayos	645.—		596.45	596.85
100 Cruzeiros	9.50		—	—
100 Escudos portug.	536.—		527.70	528.05
100 Coronas danes.	—		2.188.15	2.189.70
100 Coronas norueg.	—		2.115.60	2.116.70
100 Coronas suecas	2.850.—		2.944.65	2.946.20
100 Chelines austr.	—		585.90	586.30
1 Escudo chileno	40.—		—	—
100 Soles peruanos	550.—		—	—

DOLAR "NEGRO":
Comprador, $ 221.-; Vendedor, $ 222.-

"Ni Sordos ni Ciegos Ante la Inseguridad Argentina"

★ "Como hombres responsables, como ciudadanos de esta gran Nación, como gente de trabajo, tenemos un deber de cumplimiento ineludible: no ser sordos, ni ciegos, ni mudos, a la insegura situación que atraviesa la Argentina." Así se manifestó en una parte de su discurso el ingeniero Juan Carlos Fernández Rivas al inaugurar en la mañana de ayer, las deliberaciones de la XIX Asamblea del Consejo General de Coordinación, organizadas por ACIEL (Acción Coordinadora de las Instituciones Empresarias Libres).

• "Intervencionismo Estatal"

Dijo, además, el titular de ACIEL: "Combatimos un sistema de creciente intervencionismo estatal que invade y quiere sustituir el campo de la acción privada." Y luego aludió a la entrevista que mantuviera, junto con otras autoridades de la entidad, con el primer mandatario, al que "se le había hecho conocer la preocupación empresaria", informándosele sobre la convocatoria de esta asamblea y sus alcances, la que responde "a una inquietud que sobre el momento económico nacional" vive el sector de empresarios.

• Hoy, con el Doctor Illia

Agregó el ingeniero Fernández Rivas que hoy a las 19 tendrán otra audiencia con el doctor Illia, a fin de hacerle conocer las conclusiones de la asamblea.

Inmediatamente del citado discurso inaugural, se procedió a constituir cuatro comisiones, a saber: a) Industria, que funcionará en la Unión Industrial; b) Comercio, que lo hará en la Cámara de Comercio; c) Producción, en la Sociedad Rural, y d) Finanzas, en la Bolsa de Comercio. Cerca del mediodía se pasó a cuarto intermedio y por la tarde se reunieron las comisiones de trabajo, examinando los temas específicos. Hoy se proseguirá en esa función y la asamblea culminará en un plenario que en base a las conclusiones de las comisiones, dará un dictamen definitivo relativo al momento económico del país.

Zavala Ortiz Visitará Países Africanos y del Cercano Oriente

ENTREVISTARASE EN MENDOZA CON EL CANCILLER DE CHILE

★ **El canciller recibió ayer a los periodistas destacados en el Palacio San Martín y les señaló que tenía el propósito de visitar distintos países africanos y del Cercano Oriente. Explicó también que conversaría con su colega chileno para unificar criterios y puntos de vista con miras a las próximas conferencias de ministros del ramo que se realizarán en Montevideo y Río de Janeiro. Aclaró que no recibió ninguna reclamación sobre el turismo al Uruguay; que habrá nuevas designaciones en el cuerpo diplomático y que no se había concretado la venta de trigo a China.**

Desde Madrid regresó ayer en un avión de Iberia, el embajador español José M. Alfaro y Polanco.

El ministro de Relaciones Exteriores, doctor Miguel Angel Zavala Ortiz, anunció que tenía proyectado efectuar a mediados del corriente año una gira por países africanos y del Cercano Oriente. Se refirió también a la misión diplomática de buena voluntad que partirá el 17 del actual presidida por un embajador para recorrer, entre otros estados, las repúblicas africanas de Nigeria, Tenzania, Costa de Marfil, Kenya, Etiopía y Camerum. Dijo que la gestión pertinente para esa gira se efectuó por intermedio de nuestro delegado oficial ante las Naciones Unidas, doctor Lucio González del Solar, en razón de carecer la Argentina de representaciones diplomáticas en muchos de los estados que serán visitados.

• Con su Colega Chileno

En otro orden de cosas, el doctor Zavala Ortiz señaló que el 27 del corriente asistirá a la ceremonia del centenario de la colocación del monumento al Cristo Redentor, en la Cordillera de los Andes, acto que contará con la presencia de altas autoridades nacionales y de Chile. Explicó que en esa oportunidad habrá de conversar con el canciller de ese país, doctor Valdés, sobre distintos temas de carácter económico y que también abordarán aspectos referidos a las conferencias de ministros del ramo que se realizarán en Río de Janeiro y Montevideo en mayo y agosto próximos dentro del plan de actividades elaborado por la Organización de Estados Americanos. Indicó, asimismo, que habrá de formular al doctor Valdés una invitación, a sugerencia del Gobernador de San Juan, para trasladarse desde Las Cuevas con el fin de participar del acto de habilitación del camino que unirá la provincia cuyana con Copiapó.

Ante otra pregunta, el doctor Zavala Ortiz señaló que no había llegado a su conocimiento ninguna reclamacion relacionada con el turismo al Uruguay. Preguntado con referencia al estado de las actuaciones iniciadas para determinar el alcance de las denuncias formuladas en la Dirección de Europa Oriental, hace aproximadamente un año, sobre supuestas irregularidades en el otorgamiento de visas a ciudadanos de la órbita comunista, manifestó que se está activando el sumario y que dentro de brevísimo plazo se conocerán sus conclusiones.

• Nuevos Embajadores

El ministro anunció seguidamente que se están estudiando las carpetas correspondientes para solicitar posteriormente los placets en relación con las designaciones de nuevos embajadores y sus posibles destinos.

Por último se le preguntó sobre la venta de una partida de un millón de toneladas de granos a China comunista y la reclamación realizada oportunamente a Francia. Destacó el doctor Zavala Ortiz que la operación no se había concretado porque dicho

• Viajero Pacifista

El próximo lunes 8 llegará a esta capital Peter Howard, escritor, dramaturgo y periodista inglés, director del programa para el "Rearme Moral", en cumplimiento de una gira por América latina. Peter Howard vendrá con su esposa, campeona de tenis.

Inauguraron en Entre Ríos Obras de Ampliación de la Central Eléctrica "Caseros"

★ **CONCEPCION DEL URUGUAY, Entre Ríos, 3 (De nuestro corresponsal). — Singulares características alcanzaron en esta ciudad los actos preparados para honrar la memoria del general Urquiza, y cuya ceremonia central fue la inauguración de los trabajos de ampliación en 15.000 kilovatios, de la Central Termica Caseros, y la puesta en funcionamiento de una turbina a gas de 6.000 kilovatios, anexo a aquélla.**

El acto de referencia fue presidido por el vicepresidente de la Nación, doctor Carlos Humberto Perette, a quien acompañaban el gobernador de Entre Ríos, señor Carlos Contin; el presidente de Agua y Energía, doctor Carlos Conrado Storani; el vicepresidente de ese directorio, doctor Luis J. María Rodríguez, ministros provinciales legisladores, jefes y oficiales de las Fuerzas Armadas

• Habla Perette

Señaló, en primer término, el vicepresidente de la Nación, que "las nuevas instalaciones marcan la iniciación del plan de obras de Agua y Energía, para cumplirlo de 1965 a 1969 con una inversión del orden de los 76 mil millones de pesos. Obras que permitirán salvar las graves deficiencias derivadas de una estructura inadecuada de energía eléctrica, que concentra el 69 por ciento de la producción total del país en la Capital Federal y alrededores; el 7,2 por ciento en la provincia de Buenos Aires y tan solo el 23,8 por ciento en el resto del país".

• Posibilidades

"Nuestro país —dijo Perette— contiene grandes posibilidades para la producción hidroeléctrica y el aprovechamiento para agua y electricidad es tan solo una fracción ínfima de sus grandes posibilidades". "La obra de Agua y Energía —agregó— va a tener nuestro apoyo constante, para que, al cabo de nuestro período de gobierno, realizado en paz y unión de todos los argentinos, exhiba el país un avance sustancial en materia de energía. Solo un resultado de este tipo definirá hasta qué punto nos hemos colocado entre las naciones que quieren progresar y proporcionar mejores niveles de vida y bienestar a nuestro pueblo".

• Progreso

Por la tarde, a las 18, y con la asistencia de las altas autoridades, quedó inaugurada la exposición "Agua y Energía Eléctrica - Factor de Progreso", que funciona en la sede del Centro Comercial de Concepción del Uruguay. En la oprtunidad, pronunció un discurso el vicepresidente de Agua y Energía, doctor Luis José María Rodríguez, quien entre otras cosas, dijo: "La muestra que por este acto se inaugura visualiza la acción desarrollada por la Empresa Estatal Agua y Energía Eléctrica, así como también la obra realizada y a realizar cumpliendo el plan de cinco años. En ella, exhibimos con legítimo orgullo las realizaciones de una Empresa Estatal financieramente sana que no obstante tener las tarifas más bajas del país, arroja superávit y realiza con agilidad y dinamismo una fecunda labor de fomento con gran sentido federalista".

• Las Realizaciones

"Las realizaciones y los proyectos que se exponen a la vista de esta ciudad con resonancia nacional— dijo finalmente— cumplen un deber: informar al pueblo cómo se invierten los dineros provenientes de los impuestos a los combustibles, de cuya fuente una parte le corresponde a nuestra Empresa, que es de todos. Deseamos que entre por los ojos las obras finalizadas, en plena ejecución y proyectadas, para que el vecindario se encariñe con esas realizaciones y también, por qué no decirlo, para que con el acierto de la intuición popular señale los errores con sana crítica, pues con cabal sentido de responsabilidad sabremos enmendar los errores y corregir las desviaciones, en pleno marcha, de los planes trazados por el Gobierno".

CURSOS
IBM
OPERACION
PROGRAMACION
PERFORACION
Con PRACTICA EN MAQUINAS
Comienzan el 15 de Febrero
INSTITUTO
BACHILLER
El más importante y prestigioso
UNICO CON EQUIPO PROPIO
H. YRIGOYEN 1186 y 1116
T. 38-3648 y 37-3914

IMPUESTO
A LAS ACTIVIDADES
LUCRATIVAS

EXONERACION
DE RECARGOS Y MULTAS

Pago en cuotas IMPUESTO 1963 y anteriores

Hasta el día 26 de Febrero próximo los contribuyentes, intimados o no, con juicios pendientes o acogidos a planes de pago anteriores, podrán abonar sus deudas correspondientes al año 1963 y anteriores en cuotas mensuales, quedando exonerados de recargos y multas.

IMPORTANTE: Señor Contribuyente, si usted no ha cumplido con facilidades de pago anteriores, recibirá la visita de un inspector que facilitará su acogimiento al actual plan de pago. Reúna toda la documentación probatoria referente a la forma como ha cumplimentado facilidades a las que se haya acogido anteriormente.

Informes: Independencia 629/35 de 8 a 18,30 Hs. y Banco Municipal, Casa Central y Sucursales de 12 a 15,30 Hs. y Rivadavia 1668 de 12 a 18,30 Hs.

MUNICIPALIDAD DE LA CIUDAD DE BUENOS AIRES

A un paso de CRONICA, en pleno centro de la gran ciudad, el temporal volvió a traducirse en "calles-arroyos". La de la fotografía es Sarmiento

Bahía Blanca nos Envió un Ve

HUBO RAFAGAS DE

★ **Un temporal de viento y agua, derivado de un frente de tormenta que comenzó a formarse sorpresivamente en la zona de Bahía Blanca, irrumpió espectacularmente en Buenos Aires alrededor de las 12.30 de ayer, ocasionando daños de consideración, la muerte de una señora y algunos accidentes personales de menor importancia. El vendaval se desplazó vertiginosamente sobre un vasto sector del país, pero su mayor intensidad se registró en nuestra capital y en el cuadrante sureste de la provincia bonaerense, debiendo anotarse como hechos insólitos y acaso significativamente pintorescos que la Casa de Gobierno y el Palacio del Congreso sufrieron los embates del inesperado ciclón, a tal punto que en la sede gubernamental hubo algunos instantes de justificado nerviosismo y la Cámara baja debió suspender sus deliberaciones para facilitar las reparaciones de urgencia en el techo-vitraux que cubre su recinto.**

• *De Pronto, la Tormenta*

El pronóstico oficial anunciaba para ayer, tiempo de relativa inestabilidad, nubosidad variable y aumento de temperatura, previendo algunas lluvias para hoy. Todo parecía en la mañana anterior, responder a la predicción meteorológica, pues el cielo se presentó encapotado, ligeramente amenazante. Se oscureció paulatinamente luego de las 11, para ofrecer, una hora más tarde, la inconfundible presencia de una tormenta, que a las 12.20, se desencadenó con violencia extraordinaria: el viento azotó, en su ráfaga de mayor fuerza, a una velocidad de 110 kilómetros horarios y en menos de 15 minutos, el registro de lluvia reveló la caída de 24 milímetros, 5 décimas de agua.

Pronto se inundaron las calles de la ciudad y las bocas de desagües pluviales quedaron tapadas, incapaces de absorber la cantidad de agua que se precipitaba. Gran parte del centro y las poblaciones más importantes del Gran Buenos Aires, quedaron sin corriente eléctrica, muchos árboles fueron arrancados de cuajo o rotas sus ramas, siendo lanzadas peligrosamente contra edificios y automóviles estacionados. Los cables telefónicos y eléctricos se desprendieron de sus columnas, una gran cantidad de carteles comerciales cayó estrepitosamente y no pocas vidrieras de negocios céntricos, alcanzados por esos elementos o simplemente sacudidos a causa de las vibraciones de potencia desusada, se rompieron, dando libre entrada a la lluvia en los escaparates, lo que, desde luego, produjo el deterioro de las mercaderías en exhibición.

El Cuartel Central de Bomberos y los diversos destacamentos de su dependencia o pertenecientes a cuerpos voluntarios trabajaron activamente, prestando auxilio al vecindario que lo requería, especialmente para contener las aguas que impetuosamente inundaban sus viviendas. No hubo empero, en esos casos, —y la información fue ratificada esta noche en el Departamento de Policía—, personas heridas, salvo uno que otro accidente de escasa consideración. Sin embargo, como lo detallamos más adelante, en el pueblo Pablo Nougués, kilómetro 14 de la Ruta 197, el temporal arrasó prácticamente diez humildes viviendas.

• *Fenómeno Sorpresivo*

La línea de tormenta se insinuó en la madrugada de ayer sobre Bahía Blanca advirtiéndose tras ella un "frente frío", que según la información meteorológica, ocasionará hoy un acentuado descenso de temperatura. El Observatorio de Villa Ortúzar anotó la variación horaria de las marcas termométricas desde las 8 a las 13, de la víspera, precursora de la tormenta que se desencadenó luego. Fue tan pronunciada dicha variación, que en solamente una hora, desde las 12, con 27 grados 7 décimas; a las 13, con 19 grados; el descenso brusco ha sido de más de 8 grados. Las marcas parciales son las que siguen: a las 8, 23.5; a las 9, 25; a las 10, 26,5; a las 11, 28,1; a las 12, 27,7, y a las 13, 19 grados.

• *Efectos del Vendaval*

Una mole de hierro, pues se trata de unos de los guinches portuarios de mayor potencia, incrustada al parecer en forma inconmovible a su base de cemento, fue juguete del vendaval ciclónico, al ser derrumbado. Afortunadamente, el paro total de trabajadores portuarios hizo que la Dársena C, donde ocurrió el hecho, estuviera desierta.

La interrupción del suministro de energía desde la subusina Medrano, ocasionó la paralización de los servicios del Ferrocarril Urquiza, entre las 12.30 y 12.50. Los inconvenientes producidos por la falta de corriente fueron frecuentes y SEGBA los atribuyó "a las fuertes ráfagas de viento", indicando que en las últimas horas de la tarde anterior se trabajaba todavía en la normalización de los servicios. Empero, en varias localidades del Gran Buenos Aires —Martínez, por ejemplo—, aún se carecía de electricidad a medianoche.

Un gran número de líneas telefónicas sufrió repentina incomunicación y debe ser muy elevado el grupo de abonados que no dispone del uso de sus teléfonos, lo que sumado a los inconvenientes conocidos, aumenta las dificultades que se vienen produciendo en nuestra Capital en esta materia.

En el hospital Vieytes cayó el poste que sostiene los cables telegráficos del Ferrocarril Roca y en la calle Andes, a la altura del 460, un árbol derribado por el viento aplastó a un automóvil estacionado en el lugar. Otros dos automóviles, que habían sido dejados por sus conductores en las inmediaciones de la plaza de Mayo, presentan serios destrozos, a consecuencia de

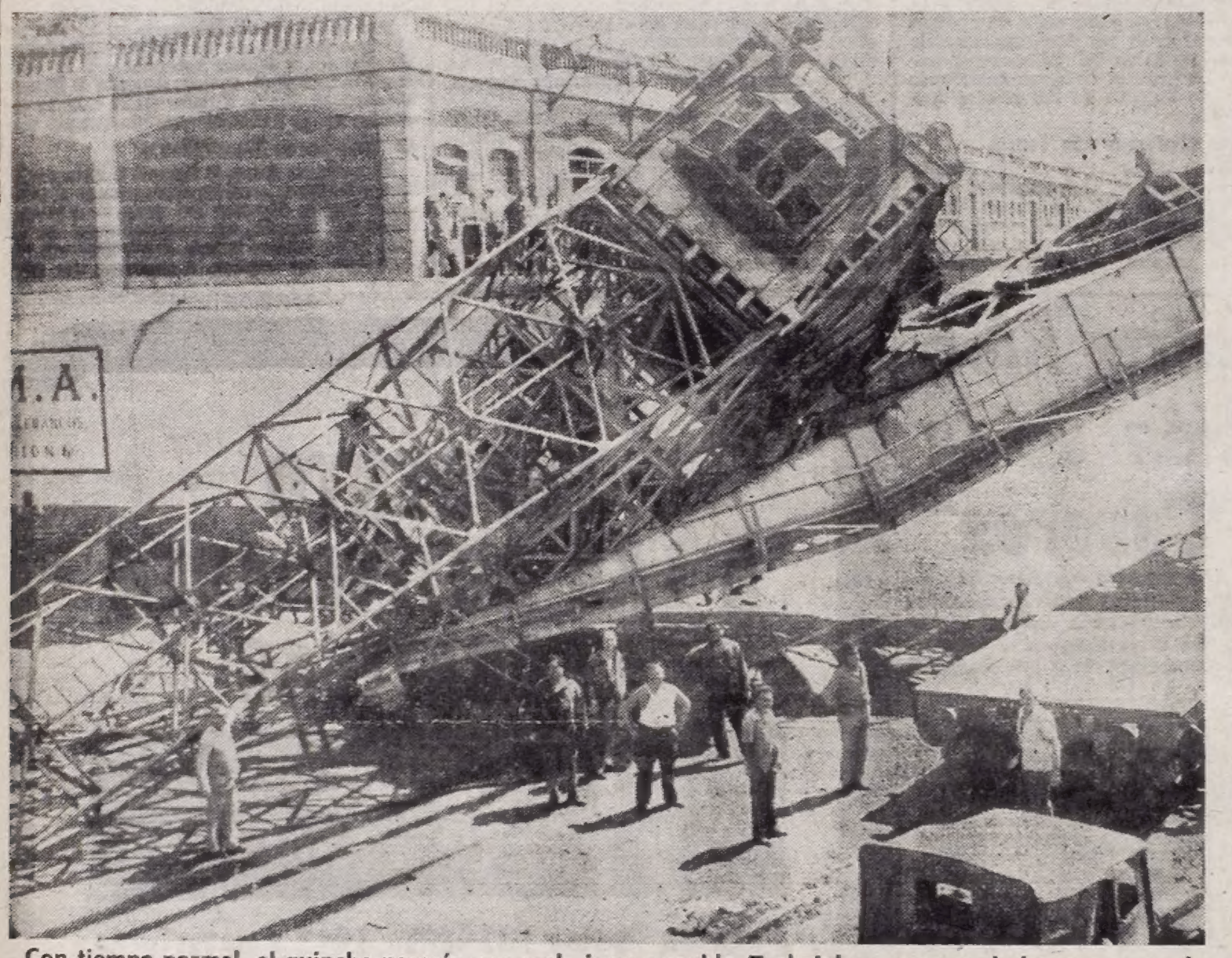

Con tiempo normal, el guinche parecía una mole inexpugnable. Trabajaba —ayer no, hubo paro— en el Dique C de Puerto Nuevo. El temporal de mediodía lo destrozó. Gracias a la huelga, sin víctimas.

SECRETARIA DE TRANSPORTE
DIRECCION NACIONAL DE AUTOTRANSPORTE
DIRECCION DE TRANSPORTE PUBLICO

En cumplimiento de lo dispuesto por el Art. 4º de la Resolución S.T. Nº 401/64 se hace saber a los interesados que pueden hacer llegar a esta Secretaría, dentro de un plazo de 10 días hábiles después de la última publicación, en un escrito original y tres copias del mismo, las observaciones que estimen pertinentes con respecto a la siguiente solicitud de permiso presentada de conformidad con las prescripciones del Decreto Nº 3.106/61 y su reglamentación conexa.

EXPEDIENTE Nº 493/64.

NOMBRE DE LA EMPRESA: LINEA DE MICROOMNIBUS Nº 249.

DOMICILIO DE LA MISMA: JUAN BAUTISTA ALBERDI 4438 — CAPITAL FEDERAL.

CLASE DE SERVICIOS: PASAJEROS.

ITINERARIO: Prolongar el recorrido de los servicios que presta entre Primera Junta y Tablada, desde ésta hasta el Barrio "CIUDAD GENERAL BELGRANO" del Partido de La Matanza, por: Avda. Esteban S. J. Crovara, Avda. Campana, Avda. Los Aromos, Calle Sin Nombre, Avda. 25 de Mayo, Calle Sin Nombre, regresando por las mismas.

PROLONGACION A IMPLANTAR

A. HUARTE
Subdirector Nacional de Autotransporte.

PIJUAN: EL ODIO ES SU CARCEL

★ SANTA FE, 3 (De nuestro corresponsal). — Francisco Pijuán es por hoy el hombre más "popular" de Santa Fe de los últimos años. Aunque la "popularidad" en este caso sea al revés, porque Francisco Pijuán, a quien se lo tiene como uno de los asesinos del gerente de la sucursal Crespo del Banco de Santa Fe, es odiado por toda la población santafesina. A las 10.55 exactamente, llegó a la Casa de Gobierno una imponente "manifestación" automovilística, que trajo a más de 5.000 vecinos de Gobernador Crespo y otras localidades norteñas de esta provincia. La marcha tuvo por objeto entrevistar al gobernador, doctor Aldo Tessio, para solicitarle que se revea la resolución judicial por la cual se dispuso la libertad condicional del presunto asesino o cómplice.

En la fecha se cumple un paro total de actividades en la localidad de Gobernador Crespo y poblaciones vecinas, como Reconquista, San Javier y San Justo. En Crespo la sensación de crisis es impresionante. Manuel Portilla, un viajante de comercio perteneciente a una familia muy conocida de esta ciudad, manifestó a este corresponsal que en un reciente viaje que realizó a la provincia del Chaco, pudo palpar personalmente que la población de Gobernador Crespo está enardecida como el primer día del crimen y dispuesta a exigir que se haga justicia hasta las últimas consecuencias.

• *Tessio en Buenos Aires*

El numeroso grupo que llegó a la Casa de Gobierno designó inmediatamente una delegación que fuera su portavoz ante las autoridades. Previamente, el doctor Antonio Marelli solicitó orden a todos, como asimismo acatamiento a las indicaciones de las autoridades policiales. Las veinte personas que intentaron entrevistar al gobernador Tessio fracasaron por encontrarse éste en Buenos Aire: resolviendo problemas de carácter político. Fueron recibidas en cambio por el ministro de Gobierno, doctor Horacio Premoli, y el subsecretario de esa cartera, señor Ricardo Harispe. El doctor Prémoli, luego de escuchar a las visitas, manifestó que "el gobierno reconoce el derecho de peticionar de los ciudadanos, pero a la vez es respetuoso de los distintos poderes constituidos".

• *Casi lo Linchan*

Como se recordará, cuando la Cámara de Apelaciones resolvió disponer la libertad condicional de Francisco Pijuán, contra el auto dictado por el juez de Instrucción de Santa Fe, doctor Gilberto Haeffelix, la población de Gobernador Crespo se colmó de indignación y pretendió lincharlo. La intervención policial logró salvar su vida y la de sus familiares. El público de esta localidad, que se llegó hasta esta ciudad, desplegó llamativos cartelones con leyendas "Queremos justicia", "Los malandras a la cárcel" y otras alusiones. Los visitantes piensan peticionar nuevamente ante las autoridades provinciales para gestionar el encarcelamiento de Francisco Pijuán, el hombre más "popular" por lo odiado, hoy aquí, en esta provincia.

Vendaval que Repercutió en Casa Rosada y el Congreso

DE 110 KILOMETROS POR HORA

VICENTE LOPEZ: UNA MUJER ELECTROCUTADA

★ El personal de la Prefectura Marítima de Vicente López desplegó una notable actividad y atendió diligentemente los llamados de los vecinos. Tocó a esa dependencia registrar la única víctima fatal de la tormenta, señora There Wohlc Muth de Henderson, de nacionalidad alemana, que falleció electrocutada al ser atrapada por un cable desprendido. Durante una hora se le practicó respiración artificial de boca a boca, lamentablemente, sin resultado.

Dentro del mismo partido se produjeron dos derrumbes, el primero en Borges 1647 y el otro en Madero 130, pero sin víctimas personales. Por otra parte, el personal actuó en 63 salvamentos, algunos de peligrosos riesgos, debiendo intervenir, asimismo, en un llamado desde la calle Catamarca 2853, donde un coposo árbol aplastó un automóvil.

haber caído sobre ellos, con la fuerza que es de suponer, una pesada escalera, presumiblemente desde un edificio en construcción.

● Un Derrumbe

Un edificio propiedad de la Secretaría de Telecomunicaciones, situado en Bernardo de Irigoyen y Garay, quedó sin techo. Se hallaba instalado allí el archivo de dicha dependencia, que con el derrumbe ha experimentado daños de consideración aún no estimados.

Un accidente de singular característica afectó a un grupo de automovilistas bajo el puente Crucecita, que atraviesa la avenida Mitre, en Avellaneda. Se formó en ese sitio un bolsón de agua que pronto impidió la marcha de 20 automóviles, cuyos ocupantes tuvieron que resignarse a permanecer en sus asientos, a la espera de que el nivel descendiera.

● La Gotera Insólita

Por primera vez en la historia del Congreso Nacional, una lluvia auténtica amenazó con inundar su alfombrado recinto de sesiones. Una gran gotera abierta en el vitraux, que es techo de la sala, hizo llover en el interior mientras se discutía el presupuesto, con asistencia del ministro de Economía. La sesión se interrumpió a fin de que se efectuaran las reparaciones del caso, escuchándose en tal circunstancia abundantes exclamaciones irónicas. Las bancas se cubrieron con grandes paños y las alfombras fueron protegidas con lonas, y mientras se realizaban esos trabajos un legislador opositor, dirigiéndose con tono cordial pero intencionado al doctor Pugliese, expresó: "Esto se parece un poco al presupuesto nacional, que tiene varias goteras y que el señor ministro trata de taparlas emitiendo billetes." El ministro aludido optó por una sonrisa conciliadora.

● En la Casa Rosada

Algunas puertas y ventanas de la Casa de Gobierno, sacudidas con ímpetu por el viento, produjeron corridas en el palacio gubernamental. Una puerta, que da a la calle Balcarce, fue desprendida y rota y no pocas persianas sufrieron daños de cierta importancia. No obstante el azoramiento de los primeros momentos, nada tuvo consecuencias desagradables.

● El Interior

Los efectos del vendaval que azotó ayer a nuestra ciudad, fueron también importantes en algunas ciudades del interior y en las zonas rurales, en las que los sembrados experimentaron destrozos que han de repercutir sensiblemente en las cosechas.

La tormenta, iniciada en Bahía Blanca, abarcó a las siguientes poblaciones bonaerenses: Ingeniero White, Patagones, General Lamadrid, Juan de Garay, Pichi-Mahuida, Fortín Uno, Zorrilla, Choele-Choel, Darwin, López Lecube, Rivadeo, Carhué, Cabildo, Bajo Hondo, San Román, Solá, Bordenave, Puán, Cascallares, 27 de Agosto, Tres Cuervos, Azopardo, Altavista, Saavedra, Dorrego, Pedro Luro, Gigarzábal, Villalonga, Stroeder, Casas, Cagliero, Médanos, Nicolás Lavalle, Montes de Oca, Gaviotas, Anzoátegui y Río Colorado.

● En Mendoza

La situación en Mendoza se agravó con un nuevo granizo, caído ayer. En esta oportunidad castigó a los productores de la zona de Casas Viejas, en el departamento de San Carlos, afectando la piedra a unas 30 hectáreas de hortalizas, frutales y viñedos. Se estima que los daños causados son del orden del 60 por ciento sobre el total de plantaciones.

Precisamente, el día anterior visitó el gobernador de Mendoza al Presidente de la Nación y al ministro de Economía, realizando diversas gestiones en beneficio de su provincia. Aludió, en declaraciones a la prensa, a la grave emergencia, señalando que los daños producidos por la caída de piedra, el domingo último, deben ascender a unos 500 millones de pesos y que, prácticamente, han sido arrasadas alrededor de 50 mil hectáreas de viñas y frutales.

● En Mar del Plata

MAR DEL PLATA, 3 (De nuestro corresponsal). — Una tormenta de singular violencia se desató esta tarde sobre el balneario, provocando numerosas inundaciones y cortes en el suministro de energía eléctrica. Durante el vendaval, soplaron ráfagas de 80 a 110 kilómetros por hora. La lluvia, hasta las 20, alcanzó a 26 milímetros, 21 de los cuales cayeron de las 14.30 hasta las 14.50. Durante esos minutos se congestionaron en tal forma las bocas de tormenta que en zonas céntricas inclusive se registraron crecidas inundaciones. El fenómeno climático provocó inundaciones de cámaras subterráneas de agua y energía eléctrica en Córdoba y Moreno; Brown y Sarmiento, Colón y Las Heras y Juan B. Alberdi y Córdoba. También se produjo el corte de cables conductores de electricidad en las zonas de El Martillo y Caisamar. Rápidamente, el ente estatal envió cuadrillas que están tratando de subsanar los inconvenientes derivados de esta situación anormal.

Volviendo al fenómeno climático, digamos que desde el sur de la provincia de Buenos Aires avanza un frente frío con dirección noreste, acompañado por lluvias ligeras.

La temperatura máxima de hoy se registró a las 12, con 26°6, y la mínima es la actual, 17°6, a las 21.

Se combinaron el viento huracanado y los años del enorme aguaribay, en Doblas y Guayaquil, barrio de Caballito. El resultado, está a la vista: el automóvil quedó destrozado. Sin víctimas, por suerte.

PRESENTARON AL P. E. LA CONTRAPROPUESTA DE LOS FERROVIARIOS

★ En las últimas horas de la tarde de ayer se dio a conocer el siguiente comunicado, referido a las tratativas para lograr soluciones en el conflicto ferroviario: "En la fecha se han reunido las mesas directivas de la Unión Ferroviaria y La Fraternidad para considerar lo relacionado con el conflicto ferroviario, habiendo resuelto elevar a las autoridades del gobierno una contrapropuesta sobre la base del ofrecimiento oficial".

● La Contrapropuesta

Posteriormente CRONICA tuvo conocimiento que dirigentes de ambas organizaciones gremiales se habían apersonado a la Secretaría de Transportes para entregar y discutir la contrapropuesta si ello fuera necesario, habiendo trascendido que los términos del ofrecimiento obrero son los siguientes: Reducción del período de duración, en sus dos etapas del convenio de trabajo. Antes era de 9 meses cada una y en la contraoferta se consigna 6 meses para cada etapa.

En cuanto a los porcentajes, la patronal ofrecía en la primera etapa un 22 por ciento y se contrapropone un 30 por ciento, compensándose en la segunda, ya que el gobierno estipulaba un 20 por ciento y los ferroviarios bajan al 13,5 por ciento.

En la jornada de hoy se conocerá la decisión estatal con relación a estos aspectos.

● Reuniones Reducidas

Treinta minutos duró la entrevista de los gremios ferroviarios con el subsecretario de Transporte, ingeniero Saúl Bianchi.

Este último dijo haber recibido una contrapropuesta —como adelantamos antes— que es una similar a la presentada por los gremios el 22 de enero último.

Dijo, asimismo, que EFEA la comenzó a estudiar de inmediato y que mañana, por la tarde, habrá una posición concreta del gobierno, dando respuesta a la misma.

Estímase que existe interés en evitar el paro que proyectan los ferroviarios para el día 8 del corriente y por lo tanto, las autoridades desean contestar en el menor tiempo a la contrapropuesta gremial.

● A Vietnam: No

La Comisión Ejecutiva de la Seccional Buenos Aires de la Unión Ferroviaria dio una declaración manifestándose contraria "a todo intento de mandar soldados argentinos a Vietnam del Sur como así también a cualquier lugar de la Tierra". Basa su posición en "la no ingerencia" en la política internacional de cualquier país y en la "autodeterminación de los pueblos".

CON SOLO
$ 5.000
TENGA SU LOTE EN
VIRREYES
Con $5.000 y simples mensualidades sin interés, adquiéralo en el Barrio "Santa Catalina" en Virreyes (F.C.G.B. Mitre)
Con los mismos Ud. se posibilita una ganancia de hasta $5.000 más de $ 150.000
SEA REY EN VIRREYES
gracias al mundialmente famoso
SISTEMA V.I.N.
Vivienda-Inversión-Negocio
aplicado por primera vez en la Argentina
En nuestras oficinas, frente a Est. Virreyes, atendemos todos los días de 8 a 20 hs. inclusive sábados y domingos.
Geofinca
Cap. m$n 50.000.000
Córdoba 1432 - Capital
Tel: 44-7414 y 42-9272

PUERTOS: FUE GENERAL EL PARO. MAÑANA, DECISIONES

★ A la 0 hora de ayer finalizó el paro dispuesto por el Comité Intersindical de Actividades Portuarias que paralizó las actividades en varios puertos del país. La medida de fuerza fue dispuesta ante la falta de acuerdo en las tratativas que se llevan a cabo en la comisión paritaria nacional que considera la renovación del convenio colectivo de trabajo.

● ***Alcances***

Todo el puerto metropolitano y varios del interior se vieron afectados por las medidas adoptadas por las organizaciones gremiales. No hubo ningún trabajo de estibaje como así tampoco los relacionados con ajustadores, encargados, carboneros, guincheros y apuntadores.

● ***En el Interior***

El Sindicato Unico Portuarios Argentinos informó que los paros dispuestos por la entidad en distintos puertos del interior, se cumplieron con toda intensidad. Se vieron afectados los puertos de Rosario, Ingeniero White, Necochea, Mar del Plata, Ensenada, Campana, Zárate, Baradero, San Pedro, Ramallo, San Nicolás, Villa Constitución, San Lorenzo y San Martín.

● ***Más Paros***

En medios allegados a las organizaciones sindicales portuarias, ha podido establecerse que si no se llega a un acuerdo sobre el nuevo convenio, la paralización de actividades en todo el país volverá a cumplirse, intensificando el lapso de duración.

Para discutir esta situación y aunar criterios se realizará este viernes un plenario de secretarios generales del SUPA, que decidirá las medidas a aplicarse.

● ***Marítimos***

Luego del paro de 24 horas, comenzaron ayer el trabajo a reglamento los gremios agrupados en la Federación de Marítimos, que se prolongará hasta el 8 del mes en curso. En caso de no acordarse los aumentos de salario peticionados por los marítimos, el 9 comenzará una huelga por 48 horas Por otra parte, informó la entidad sindical que el buque "Ciudad de Montevideo", que debía iniciar la carrera hacia Montevideo a las 21, recién pudo partir a las 0.30 debido al paro dispuesto.

● ***Transporte***

Relacionados con los conflictos de marítimos y portuarios, la Confederación Argentina de Trabajadores del Transporte, dio a conocer dos comunicados. En el primero de ellos señala que la comisión directiva de la CATT cursó instrucciones a las entidades adheridas para que cooperen en el paro dispuesto por el Sindicato Unico de Portuarios Argentinos.

"Dicha cooperación —expresa— consistirá en no realizar ninguna tarea de carga o descarga de bodegas u otra actividad, en las naves afectadas al estibaje." Destaca luego que en las que se realice esta operación en contra de la medida dispuesta por el SUPA, será boicoteado por el término de ocho días.

Por otra parte, la comisión directiva resolvió declarar el más riguroso boicot por 24 horas a toda nave que entre a los puertos de Buenos Aires o La Plata remolcada por unidades de la empresa EFFDEA.

"Nuestro País Tiene de Todo, Menos un Gobierno a su Servicio", Dice la CGT

★ La Confederación General del Trabajo dio a conocer un comunicado en el que pasa revista a los conflictos laborales que afectan a los distintos gremios. Resume su punto de vista expresando que se está frente a "un panorama desolador" sin otra perspectiva que su empeoramiento ya que "el gobierno no hace nada". El documento es una especie de partida de nacimiento para la nueva dirección elegida en el último congreso, y sumamente importante, ya que de este análisis se parte para adoptar una serie de medidas, cuya aplicación comenzará en los próximos días.

Textualmente el documento expresa:

El reciente Congreso Ordinario Felipe Vallese que celebrara la CGT aprobó por unanimidad una resolución que basaba su solidaridad a todos los gremios que se encontraban o encontrarían en lucha por la defensa de sus legítimos intereses y la obtención de justas reivindicaciones económicas y sociales.

Encuadrado en esa resolución, el Consejo Directivo de la Central Obrera en su primera reunión, dio su más amplia solidaridad a los gremios de **Telefónicos, Carne, Marítimos, Ferroviarios, Ceramistas** y ahora a todos los **gremios que desenvuelven su labor en la zona portuaria**, todos en lucha por la renovación de respectivos Convenios laborales, recuperación del valor adquisitivo de los sueldos que no son aumentos del mismo y otras situaciones que hacen al régimen o sistema de trabajo, o como el gremio de la carne, que lucha por la defensa de su fuente de trabajo, encontrándose más del 50 % de ese gremio desocupado. Otra situación similar ocurre con los trabajadores ceramistas de la fábrica situada en la ciudad de San Lorenzo (provincia de Santa Fe), donde más de 800 familias han quedado sin trabajo ante el cierre patronal. Lo ocurrido en los casinos ubicados en toda la zona atlántica es otro elemento que distingue el espíritu reaccionario del actual gobierno; efectivamente, ante una solicitud de mejoras salariales, el gobierno clausuró la fuente de trabajo sin importarle en absoluto la situación económica de esos trabajadores.

Ante una situación de alarmante y permanente alza en el costo de vida, con **1.060.000 desocupados** en todo el país, cierre diario de fuentes de trabajo, no cumplimiento de leyes laborales como en el caso de aguinaldo, quincenas y mensualidades atrasadas, lo mismo en el caso de jubilados y pensionados que perciben magras remuneraciones, etc., etc.; y todo lo cual conforma un panorama desolador, no existiendo ninguna perspectiva de mejoramiento, sino de empeoramiento; el gobierno no hace nada. Solo se desenvuelve en generalidades conformando una grave ineptitud y total falta de capacidad, salvo que se identifique ya abiertamente con la política del hambre, la miseria y la violencia que está llevando a cabo.

En cambio, ante la justa reacción que experimentan los trabajadores que ya no pueden sostener sus hogares con las magras remuneraciones cuando las perciben, el gobierno descarga toda su insensibilidad social y con la policía brava que dirige, ataca a mansalva a trabajadores indefensos, clausura fuentes de trabajo, cesantea a su personal y alienta con todo ello la política que le imponen y acepta complacido de los organismos internacionales que quieren desocupación, mano de obra barata para comprar barato y vender caro, sumiendo a nuestro país en una colonia dependiente de algunos de los imperialistas existentes y frenando de esta manera el engrandecimiento y la prosperidad de nuestro país, que tiene de todo, menos un gobierno que esté a su servicio.

crónica GREMIAL

El Conflicto de Casinos

★ **MAR DEL PLATA, 3** (De nuestro corresponsal).— Pasado mañana se anunciarán las medidas que adoptará la Lotería Nacional de Beneficencia y Casinos para poner en funcionamiento las salas de juego de los casinos marítimos y San Carlos de Bariloche.

Según las declaraciones del titular de la entidad, señor Emilio Ibarra, las salas de juego se reabrirán la semana próxima y para llegar a ese fin ya se han adoptado todos los recaudos pertinentes. Aunque el funcionario no aclaró en qué consistirían esas medidas, podemos afirmar, que tal como lo adelantara CRONICA en numerosas oportunidades, el personal en conflicto será reemplazado por alumnos de las Academias de juegos y empleados privados. Además para facilitar el funcionamiento de las casas de juego, éstas abrirían sus puertas a partir de las 20.

La entidad gremial que agrupa a los empleados fue emplazada por 48 horas para convocar una asamblea general que resuelva por mayoría de votos si acepta o no la propuesta oficial que incluye el levantamiento de las medidas de fuerza y el pedido de 500 pesos diarios de aumento.

El problema de los casinos fue considerado ayer durante una reunión del secretario de Hacienda, doctor García Tudero y el presidente de la Lotería Nacional, ingeniero Emilio Ibarra.

Concluida la conversación, el ingeniero declaró que la reanudación del diálogo con el personal en conflicto, sería solamente posible en el caso de que este levante previamente las medidas de fuerza.

● ***Papeleros***

Los obreros de la fábrica de papel Hurlingham, de Nueva Pompeya, ocuparon las instalaciones de la empresa, ante la falta de pago de varias quincenas, el aguinaldo y las vacaciones, así como otras sumas en concepto de antigüedad y retroactividad.

Cabe señalar que los obreros habían sido suspendidos el 24 de diciembre último hasta el 28 de febrero. Por otra parte, a los 200 empleados administrativos se les adeuda la segunda quincena de diciembre y el aguinaldo.

El personal de la fábrica depuso su actitud de fuerza en las primeras horas de la tarde, abandonando pacíficamente el establecimiento que había ocupado poco antes de las 13, por un conflicto suscitado con la empresa.

Durante la ocupación, se formalizó una reunión en el interior del establecimiento entre los dirigentes obreros y la parte patronal, lográndose que esta decidiera abonar la quincena adeudada y se comprometiera a continuar las tratativas hasta la solución del diferendo. En virtud de esta promesa, el personal decidió la desocupación del establecimiento.

● ***UPCN***

El delegado José Remondi de la Unión Personal Civil de la Nación, emitió un comunicado informando que por mandato de regionales del interior del país y seccionales de Capital Federal y Gran Buenos Aires, convoca a todos aquellos dirigentes y afiliados que no hubieran recibido alguna comunicación a concurrir a la asamblea constitutiva de la Agrupación Unidad Nación y Recuperación de la UPCN.

Agrega la nota que los adherentes deberán concurrir el 5 de febrero a las 19 a Tucumán 739 a los efectos arriba señalados.

● ***Metalúrgicos***

SANTA FE, 3 (De nuestro corresponsal).— En forma imprevista fue ocupado hoy, por los trabajadores, el establecimiento metalúrgico "Santa Fe", que se dedica a las reparaciones de vagones y se halla ubicado en la zona portuaria.

Por disposición de las autoridades de la Subprefectura Marítima, se procedió al desalojo de los trabajadores, luego de violentarse la puerta principal de acceso al establecimiento. Uno de los manifestantes que fue detenido, recuperó luego su libertad.

La ocupación de la fábrica, según informaron los dirigentes obreros, fue motivada por el incumplimiento de leyes de trabajo y el despido de operarios.

SIGUE EL CALVARIO EN EL FRIGORIFICO SMITHFIELD

★ El drama que viven los trabajadores del frigorífico "Smithfield", de Zárate, continúa en pie. El establecimiento sigue paralizado y, hasta el momento, las medidas oficiales adoptadas para reactivarlo no pasan de constituir débiles paliativos. El fantasma del cierre definitivo del "Smithfield" acecha innumerables hogares obreros que cada vez se hunden más en la desesperación y miseria.

Las soluciones de fondo, es decir, aquellas que permitirían superar el conflicto, brillan por su ausencia. Para hablarnos de la triste situación que padecen tantos hombres y mujeres sin trabajo, estuvo en CRONICA Alfredo Ciliberti, secretario general del Sindicato de la Industria de la Carne, de Zárate.

"El gobierno nacional —comienza diciendo nuestro entrevisado—, no ha cumplido con las actas firmadas el 10 de julio y el 20 de noviembre de 1964, por las que se comprometía a solucionar el problema antes de la finalización de ese año. Tampoco ha cumplido el gobierno de la provincia de Buenos Aires; y es así como el Smithfield sigue sin solución". Teniendo en cuenta ese incumplimiento —continúa Ciliberti—, el gremio de la carne y el pueblo de Zárate todo, está agotando los últimos recursos legales para alcanzar una solución feliz. Sin embargo, no podemos esperar mucho tiempo más, por cuanto hace ya 8 meses que venimos peregrinando por distintos organismos gubernamentales, a través de 60 audiencias. Por eso, si no hay solución, ya no nos conformaremos con ocupar la planta: vamos a paralizar la provincia, desde San Nicolás hasta Miguelete".

"Y quiero dejar bien en claro —añade el gremialista—, que la acción del sindicato no es caprichosa. Actuamos clamando justicia, y hacer justicia significa también obtener la clausura de esos inmundos mataderos clandestinos, verdaderos enemigos del pueblo, que expenden carne de animales tuberculosos. Cuando los poderes nacionales procedan con mano de hierro y pongan fin a las actividades de estos traficantes inescrupulosos, entonces no solo tendrá solución el problema del "Smithfield", sino también los del "Armour", de La Plata; "La Blanca"; "Anglo"; etc".

Dirigentes del Sindicato de la Carne de Zárate, explican a CRONICA que todavía, pese a las promesas oficiales, no se ha dado una solución al problema del frigorífico Smithfield. "Reclamamos —dijeron— una urgente solución, ya que la actividad económica de Zárate y el pan de muchas familias dependen de la reapertura de esta fuente de trabajo".

OFICIAL CARAMELERO

Con experiencia anterior Necesita PRODUCTOS STANI S.A.I.C. Presentarse en:

MEXICO 3280 - De 8 a 17 horas

¡Especial Para Pichincheros! La Aduana Rematará Seiscientos Mil Bultos: Son Rezagos Existentes en el Puerto de Buenos Aires. Solución a un Problema

★ Ha sido remitido a la Secretaría de Hacienda un proyecto elaborado por la Administración de la Aduana de la Capital Federal y el Banco Municipal de la Ciudad de Buenos Aires, por el que esta última entidad tomará a su cargo, con carácter de exclusividad, la subasta de todos los rezagos existentes en el puerto metropolitano.

● ***¡600 Mil Bultos!***

La existencia de 600.000 bultos en carácter de rezago existente en el citado puerto, muchos de los cuales se hallan estacionados desde hace varios años, preocupó seriamente a las autoridades aduaneras, que vienen cumpliendo su gestión desde enero del año anterior.

El señor Francisco Barreiro, administrador de la Aduana, ha expresado que realizadas las intimaciones correspondientes después de confeccionarse las planillas de rezago, ese organismo no cuenta con organización, local, ni personal en cantidad para realizar la pública subasta de esa enorme cantidad de bienes y que por ello se recurrió al Banco Municipal.

Las mercaderías serán rematadas en orden a su antigüedad, dividida en lotes de manera que sea accesible al público y de acuerdo con la capacidad de absorción para evitar distorsiones inconvenientes.

A poco que resulte aprobado por la Secretaría de Hacienda el convenio aludido se procederá a dar la mencionada solución al viejo y grave problema, incorporándose a la vida productiva nacional una importante masa de bienes que se deteriora y pierde valor comercial con su estancamiento en depósitos de la aduana portuaria.

Ya Tiene Hogar la Pequeña Gabriela

"Como creyente se que solamente Dios dispone de la vida y de la muerte. Por eso no me he tirado bajo un tren con mis dos chicos". Así, con la tragedia reflejada en el rostro, nos habló María Julia Díaz, madre de Miguelito Alberto, de 2 años de edad y de Gabrielita Patricia, de apenas 5 meses... Pedro Patau, de 36 años, mozo de café, de nacionalidad española, los abandonó "sin motivo alguno, sin decir nada, inesperadamente".

● ***¿Alguien los Quiere?***

En nuestra edición vespertina de la víspera lo consignamos: la mujer tenía el tremendo planteo de esta disyuntiva: o regalar los hijos o suicidarse con ellos. Echada del hotel por la deuda de 700 pesos y apenas recibida en la Casa Cuna, donde le dieron pan, leche y un banco para dormir, María Julia Díaz espera que sus "angelitos sanos y hermosos sean adoptados por algún hogar donde no pasen hambre y reciban el mismo afecto que la madre del profesa".

María Julia Díaz, con clara conciencia de su responsabilidad, piensa que no tiene derecho a compartir con sus inocentes criaturas las necesidades que ella padece. Y con el dolor que solamente las madres conocen, está dispuesta a separarse de sus hijos.

● ***Quieren a Gabrielita***

El llamado angustioso realizado desde CRONICA tuvo enseguida eco. A poco de estar en la calle la edición de anoche, recibimos una comunicación de la señora Yolanda del Valle Medina de Velárdez, domiciliada en Fournier 769, Quilmes, Oeste, quien se mostró vivamente interesada en la adopción de Gabrielita Patricia, un angel divino que todavía no ha transitado el primer medio año de vida. Seguramente ya alguien reclama también a Miguelito Alberto, hermoso varoncito, víctima de este lamentable como tremendo episodio. Mientras tanto, María Julia Díaz sigue esperando de Dios la gracia que le permita sobrellevar la desgracia que la acosa, hallando adecuada solución a su desesperado drama, donde el suicidio y el amor profundo de la madre tuvieron un choque de perfiles trágicos.

Drama Repetido: Una Joven Secuestrada

SE LA LLEVARON EN FORMA MISTERIOSA

¿DONDE ESTA? Esta es la bella Marta Evangelista, de 18 años, que el viernes habría sido secuestrada por tres sujetos en Monte Chingolo. Una vecina dijo que vio cuando la introducían por la fuerza en un auto de color crema.

★ La triste historia se repite y se va desgajando mucho de lo puro de las nuevas generaciones. Cada día marca a fuego dramas en hogares felices, cuando la tardanza de un menor, más comúnmente una menor, se convierte en desaparición. Muchas veces se trata de esa libertad alucinante a la que se aspira en los pocos años juveniles, pero otras provienen de ese oscuro tráfico de malvivientes, depravados y tratantes de blancas que como un cáncer muerde las mejores fibras de la sociedad.

● ***Un Nuevo Caso***

Anoche nos visitaron Agustín Meza y su compañero de trabajo Ignacio Alberto Salvemini. Traían una fotografía de una hermosa muchacha de 18 años. Marta Evangelista Ortellado, hijastra de Meza, domiciliada en Corvalán esquina Bernal, en Monte Chingolo, Lanús Este, salió de su casa el viernes pasado a las 16.30 con un paquete que su madre enviaba a la madrina de la menor, distante unas 30 cuadras, cerca de la estación Pasco del ferrocarril Provincial.

No regresó a su casa. Cuando ya la noche trajo la inquietud al hogar, comenzó la investigación.

● ***Fue un Secuestro***

Nuestros visitantes siguen narrando el triste episodio. De casa de su madrina partió de regreso a las 17.50 y poco antes de las 18.30 una vecina asegura que la vio en la calle Caaguazú, frente al mástil de Monte Chingolo cuando tres sujetos la introducían a viva fuerza en un automóvil de color crema. De acuerdo con esta aseveración, se estaría frente a un secuestro.

Marta vestía una prenda a rayas verticales verdes y amarillas, con adorno bordado en el frente, desde el cuello hasta el busto y zapatos blancos con puntera marrón. Completaba su atuendo una pulsera, un reloj pulsera y una cartera tipo sobre de color negro.

● ***Una Chica de Hogar***

De acuerdo a lo vehementemente expresado por Meza y Salvemini, se trata de una muchacha de su hogar, de alto concepto sobre las buenas costumbres y que goza de la confianza y respeto de sus familiares y conocidos.

● ***El Pretendiente***

La denuncia fue asentada en la Regional de Lanús y en la seccional de Lanús Este, donde la autoridad policial adoptó rápidas medidas propias de estos casos. Sin embargo, transcurridos ya varios días, los ojos oscuros y cautivantes de Marta, la muchacha morena, de cabellos negros y cimbreante silueta, no han vuelto a ver su hogar.

El pretendiente de la menor desaparecida fue interrogado, pero no dio luz alguna a la pesquisa, habiendo opuesto una coartada incuestionable. El misterio pasa, así al hampa...

● ***Otro Hecho Reciente***

Hace poco sucedió un caso parecido en la misma zona. Una menor fue llevada de la misma manera, pero fue para abusarse de ella. Tuvo un triste retorno, pero volvió a las pocas horas y hasta pudo aprehenderse a uno de los cobardes delincuentes.

Marta Evangelista Ortellano no regresó. Surge un torbellino de inquietantes suposiciones, pero la que más mortifica es la de la trata de blancas, ese negro tráfico que convierte a una muchacha buena y hogareña en una trotamundos expoliada y explotada por el más sucio de los comercios. Maltratadas y llevadas a lejanas latitudes, suelen ser presas fáciles de toda corrupción y vicios.

● ***¡Monte Chingolo!***

Monte Chingolo es un magnífico caldo de cultivos para malvivientes. Tal vez más frecuentes "razzias" alejarían o desvirtuarían muchas desviaciones de este tipo. Porque como Marta Evangelista hay millares de menores expuestas a estos infames y demasiado frecuentes procedimientos delictuosos. Meza y Salvemini nos dejan con estas palabras y una esperanza cada minuto más débil...

Obra Para Rosita

★ RIO DE JANEIRO, 3 (Franoe Presse). — La actriz de cine y teatro argentina Rosita Quintana y su esposo, el productor Sergio Kogan, están en Río, especialmente invitados por el doctor Alfredo Machado, amigo del gobernador de Guanabara, Carlos Lacerda, que tradujo del inglés al portugués la comedia norteamericana "Cómo vencer en la vida sin esfuerzos".

Luego de presenciar la pieza, la actriz anunció que está negociando con un productor local los derechos respectivos que permitan exhibirla en Buenos Aires. En esta semana, Rosita Quintana viajará a Punta del Este (Uruguay), y posteriormente a su patria.

Onganía: El 18 Finaliza su Gira; Regresa a Buenos Aires

★ El Comandante en Jefe del Ejército, prolongará hasta el 18 del corriente la gira que viene realizando por unidades militares con asiento en el Sur del país. Actualmente, el teniente general Juan Carlos Onganía se encuentra en San Carlos de Bariloche y hoy partirá a Río Negro para revistar los efectivos del escuadrón de la gendarmería de El Bolsón.

En días sucesivos, visitará unidades de Esquel, Río Mayo, Perito Moreno, Río Gallegos, Puerto Santa Cruz, San Julián, Puerto Deseado, Caleta Olivia, Cañadón Seco, Pico Truncado, Comodoro Rivadavia, Dique Florentino Ameghino, Trelew, Rawson, Puerto Madryn, Sierra Grande y Viedma. Finalmente, viajará a Tandil donde, tras una breve estada, el 18 del actual emprenderá el regreso a Buenos Aires, poniendo así término a la extensa gira que inició el 28 de enero último.

● ***San Lorenzo***

El nuevo aniversario del combate de San Lorenzo, fue evocado ayer con una ceremonia que se cumplió al pie del monumento al Libertador San Martín. A las 10 se hicieron presentes en la plaza que lleva su nombre, autoridades del Instituto Nacional Sanmartiniano y una delegación del personal superior del Ejército, presidida por el general Alejandro Lanusse.

Posteriormente, una delegación de la Fuerza Aérea honró al prócer colocando una ofrenda floral, cumpliendo idéntica ceremonia representantes de diversas instituciones públicas y privadas. También en la víspera, se recordó la batalla de Caseros y se rindió homenaje al General Urquiza.

● ***Nuevo Comandante***

Asumió ayer el nuevo comandante de la región Nordeste de la Gendarmería Nacional, general Raúl Fabian Pistarini. La ceremonia se cumplió en el destacamento número 3 de Rosario y contó con la asistencia de altos jefes y oficiales del cuerpo.

● ***Infantería de Marina***

Desde ayer tiene nuevo jefe la sub unidad número 7 de la compañía de Marina, con asiento en la base naval de Mar del Plata. Desempeña esas funciones el teniente de navío Rodolfo García Arquijo, que reemplazó en el cargo al teniente de navío José Casimiro Fernández. Presidió el acto el comandante del sub área Mar del Plata, capitán de navío Jorge Eduardo Duyos.

● ***Sobrevuelan la Antártida***

Cuatro máquinas de la Fuerza Aérea, sobrevolaron ayer la Antártida Argentina, conforme el plan de tareas previamente dispuesto por el comando en jefe del arma. Cabe señalar que, debido a las condiciones meteorológicas adversas reinantes en la zona, principalmente en la base "Teniente Benjamín Matienzo", solo se realizaron misiones de aerofotografía y se efectuaron lanzamientos de combustible sobre la citada base aeronáutica, ubicada en ese región austral del país.

● ***Conferencia de Prensa***

En la sede de la Prefectura Nacional Marítima, Paseo Colón 533, tendrá lugar hoy, a las 11.30, una conferencia de prensa para informar acerca de la firma de un acta-convenio entre esa repartición y el Instituto de Difusión Argentina en el Exterior. El acuerdo establece que dicha entidad difundirá la labor que que desarrolla la prefectura en el país. También a bordo del buque escuela "Guardacostas Azopardo", que hace su viaje inaugural el 13 del actual, se realizarán conferencias durante la permanencia de la nave en distintos puertos que tocará en su itinerario.

● ***2º Comandante***

BAHIA BLANCA, 3 (De nuestro corresponsal). — En la Base Naval de Puerto Belgrano, se realizó ayer una ceremonia durante la cual asumió su mando el Segundo Comandante de la Flota de Mar, capitán de navío Atilio Santiago Porretti.

Qudará interinamente a cargo de la misma, hasta tanto asuma el nuevo titular de la Base Naval, el contraalmirante Constantino Giocondano Argüelles.

● ***Declaraciones de Boffi***

De regreso de las unidades a sus apostaderos habituales, luego de haber participado de la revista naval, el contraalmirante Jorge Alberto Boffi, en su calidad de titular de la Flota de Mar, formuló algunas declaraciones a los periodistas.

En la oportunidad expresó su satisfacción de hacerse cargo de un comando operativo de tal significación como lo constituye la Flota de Mar y que por otra parte "es la cúspide de una carrera de un oficial, desde el punto de vista naval puro".

Más adelante dijo: "Aprecio la responsabilidad que significa ante la Armada y la ciudadanía toda, y ya que el destino —con extraña selección—, ha querido que sea yo, quien en estos momentos detente este comando, volcaré todos los esfuerzos posibles para cumplir el mismo con la mayor eficiencia".

URUGUAY DEFIENDE A SU MARINA MERCANTE: INGLATERRA PROTESTA

★ LONDRES, 3 (ANSA). — Las medidas adoptadas recientemente por el gobierno de Uruguay con respecto a la elección de las banderas de las naves que deberán transportar las mercaderías que se exportan del país a través de sus puertos, "podrían tener graves consceuencias para la industria naviera británica", afirma hoy el diario "The Financial Times", en un artículo de su corresponsal en Montevideo.

Después de recordar la circular enviada por el Banco Central de Uruguay a todos los exportadores, en la cual se recomienda el uso de naves de bandera uruguaya o del país al que se dirigen las exportaciones, el corresponsal del diario económico inglés comenta: "De esta manera, los barcos con bandera de varios países serían virtualmente eliminados en el transporte de las exportaciones uruguayas".

El periodista agrega que en los medios marítimos de Montevideo. "La medida se interpreta como una acción discriminatoria, tendiente a proteger a la marina mercante uruguaya, tendencias análogas existen en Argentina, Chile, Colombia, Venezuela y otros países de América latina".

Según el corresponsal, la decisión es solamente "una nueva alternativa de la discusión entre Uruguay y Estados Unidos respecto a los fletes marítimos".

"Algunos tipos de servicio —concluye el diario— serán difícilmente sustituibles. Sobre todo los suministrados por las naves inglesas que tradicionalmente transportan a Europa las mercaderías exportadas por Uruguay y Argentina, como carne refrigerada y fruta. La demanda para este tipo de transporte es tal que las compañías marítimas británicas han debido instaurar un sistema de reacciona-miento para el transporte de las mercaderías perecederas".

HABLAN CANDIDATOS DE MARZO

TECERA DEL FRANCO: "EL GOBIERNO SERA VENCIDO"

Tecera del Franco, de Unión Popular, integra la lista justicialista para los comicios de marzo. Confía en una victoria.

★ CRONICA entrevista hoy al doctor Rodolfo Tecera del Franco, miembro de la Junta Directiva Nacional del Partido Unión Popular y actual candidato a diputado nacional, por la mencionada agrupación política, en el distrito de la Capital Federal en los comicios del 14 de marzo venidero.

El doctor Tecera del Franco, de 41 años de edad y padre de dos hijos, cursó estudios universitarios, graduándose de abogado. Actualmente se desempeña como profesor titular de Sociología de la Universidad de Buenos Aires y ejerce su profesión.

—Doctor, puede decirnos, ¿qué esperan usted y su partido de las elecciones de marzo?

—Los comicios de marzo de 1965 significan una consulta al país sobre si está o no conforme con el gobierno actual. Si el 7 de junio de 1963 fue solo un 20 por ciento aproximadamente el que confiara sus votos al actual gobierno, a un año y medio de su gestión, no dudo que se concretará en cifras terminantes la derrota del oficialismo, es decir, el pueblo le dará concretamente una expresión de reprobación. Unión Popular es el partido que tiene la misión de derrotar al gobierno y constituye la última esperanza de frenar para siempre la última tentativa liberal en la Argentina.

—Según usted y su partido, ¿cuál es el problema fundamental que tiene el país y cómo los resolverían?

—La deshonestidad política. Este es el problema capital sobre el que se asientan casi todos los grandes problemas de la Nación. Es lo que yo llamé alguna vez "la filosofía del fracaso" de todos los gobiernos posteriores a 1955, se quiso gobernar con proscripción del pueblo. Se disfrazó de varias maneras el ahogamiento de la voluntad popular. Pero por muy buenas que fueron las razones de los teóricos de la inmoralidad política, ya sea con sus explicaciones del famoso y desgraciado "estado de necesidad" para tapar la boca a la mayoría peronista o hasta la prescripción sutil del puritanismo falso de varios estatutos políticos, siempre la verdad afloró a la realidad nacional en forma de fracaso del gobierno, de violencias, de hambre y de declinación nacional, pero nuestro movimiento mantuvo encendido el fuego sagrado de la tradición nacional.

—Doctor, ¿entiende usted que hay desocupación y miseria?

—Señor periodista, puedo afirmar categóricamente que hay desocupación y miseria. No es solo el resultado de una mala política. Es el producto de una diabólica política iniciada a fines de 1955, desde el Plan Prebisch en adelante, que tendió a abaratar la mano de obra nacional a costa del deficit de los presupuestos familiares argentinos, procuró la concreción de una gran masa de desocupados, para que en una vuelta a la competencia por el trabajo, ofreciera menos exigencias salariales y más docilidad obrera. Todo esto para que nuestros productos se vendieran a menos precio en el mercado internacional, aunque nuestros niños tuvieran que sufrir las consecuencias.

—Como periodistas que percibimos el sentir de la mayoría nos consta que, a pesar de los muchos progresos en el orden institucional, la masa tiene incertidumbre acerca del futuro. ¿Cómo restaurar la fe y la confianza en el país?

—Nosotros tenemos fe en el país e inconmovible confianza en el futuro. La incertidumbre es la de aquellos que han debido disfrazar la legitimidad de sus títulos para gobernar y la de aquellos que tienen la conciencia cargada de culpas.

—Doctor, una última pregunta, ¿cómo fundamenta usted el derecho del peronismo a los comicios?

—La presencia de nuestro Movimiento en los próximos comicios, implica el ejercicio de un derecho, que si no estuviéramos rodeados de falsedades como estamos, no justificaría siquiera la pregunta. Estamos alentados con una concepción doctrinaria muy enérgica y revolucionaria. Tenemos que remozar la imagen de la República. Nos negaremos a complicarnos en tareas menudas que distraigan al pueblo mientras nos roban de afuera.

Confiamos en que la unión de los argentinos nos dará la victoria final contra los Braden o los Castelo Branco que intentan interferirnos.

QUIEREN A LAS FF.AA. PARA MARZO

Palmero con Partidos: Elecciones sin Policía

★ Representantes de nueve partidos políticos se pronunciaron en favor de que las fuerzas armadas custodien los comicios del domingo 14 de marzo y el oficialismo y otras cinco agrupaciones menores postulan que esa tarea sea llevada a cabo por la policía. Tal fue el resultado de la consulta formulada ayer por el ministro del Interior a los partidos reconocidos. Siete agrupaciones no concurrieron a la reunión que se llevó a efecto en el despacho del doctor Juan Palmero y se prolongó durante una hora y treinta minutos.

● Habla de Vedia

Uno de los primeros en retirarse del Ministerio fue el doctor Enrique de Vedia (Demócrata Cristiano). Dijo que su partido se había inclinado porque la custodia de las urnas fuera prestada por las fuerzas militares, dado que la policía no está en condiciones de realizar esa tarea. Las fuerzas del ejército —destacó— otorgaron siempre limpieza al acto eleccionario; en cambio los comicios custodiados por la policía muchas veces estuvieron manchados con puntos negros y agregó: hay una última razón, en Córdoba se acaban de hacer incorporaciones masivas a la policía, lo cual puede hacernos dudar sobre las intenciones para el caso de que esas fuerzas custodien el acto eleccionario.

● Ricardo Balbín

El titular del comité nacional del partido oficialista, manifestó: "La UCRP ha decidido que el comicio sea prestigiado por las fuerzas civiles. Con esto, no subestima el prestigio del ejército, porque fue precisamente el arma la que tuvo la iniciativa de la custodia por parte de la policía. Entendemos que el acto del comicio, en su pureza, es de responsabilidad de los partidos políticos. La iniciativa del Poder Ejecutivo es un verdadero acto de valor civil y de recuperación de los valores de la democracia.

● Acuña Anzorena

El representante del MID afirmó que no acepta las fuerzas de seguridad como custodia del comicio porque la policía no es garantía, en los hechos, de la pureza del comicio; porque substituir las fuerzas armadas por la policía significa una coacción psicológica en el ciudadano y porque no creemos sean tan ajenas a la función específica de las fuerzas armadas custodiar un derecho que garantiza la Constitución y que importa en definitiva, el ejercicio de la democracia.

● Fonrouge

El doctor Fonrouge, dirigente conservador popular, puntualizó que en las presentes circunstancias sería muy comprometedora para el gobierno cualquier innovación. Las fuerzas armadas constituyen la mejor garantía de seguridad y autenticidad comicial.

● Sandler

Por su parte, el representante de UDELPA, señor Sandler, destacó que no convenía innovar y que no había ninguna razón para crear susceptibilidades en el espíritu público y predisponerlo a entrar en sospechas. Aclaró que se habían pronunciado en favor de la garantía que supone la custodia del comicio por las fuerzas armadas.

La reunión del ministro del Interior con los representantes de los partidos políticos. Faltaron algunos de los que concurren a elecciones y fueron otros que no concurren. La UCRP pidió la custodia policial del comicio. La mayoría de las agrupaciones se inclinó por las Fuerzas Armadas.

● Bengoa

El titular de Acción Popular Argentinista sostuvo que desde hace 20 años las fuerzas armadas han sido la mejor garantía de la pureza de los comicios y que no encontraba ningún motivo para el reemplazo.

● Spota

El dirigente de la UCRI, doctor Alberto Spota, señaló que para su partido las fuerzas armadas son la única garantía de imparcialidad en el acto comicial.

● Enrique Roca

"Hemos expresado —dijo el representante de Unión Popular— nuestra oposición más categórica al cambio de sistema de control de los comicios. Responsabilizamos al gobierno en ese sentido si se lleva a efecto el reemplazo, por todas las incorrecciones y degeneraciones del acto comicial que, desde ya, parece presentirse ante ciertas evidencias que se han notado en algunos casos de policías del interior. Efectivamente, no solo las informaciones de Unión Popular coinciden en ello, sino que han sido avaladas con denuncias expresas de otros partidos políticos".

● Un Comunicado

Posteriormente, el ministro del Interior dió a conocer un comunicado en el que señala la complacencia del Poder Ejecutivo por la asistencia de los distintos partidos, "hecho que constituye una imagen positiva del diálogo y la convivencia democrática vigentes en el país".

No asistieron, entre otros, el Partido Socialista Argentino, Federación de Partidos de Centro y el Justicialismo, que no fue invitado.

crónica POLITICA

MERCADER ASUMIO EN LA CORTE SUPREMA

★ Sobre un ejemplar de los Santos Evangelios y con la fórmula de estilo, el doctor Amílcar Mercader prestó juramento como miembro de la Corte Suprema de Justicia, ante el presidente del Alto Tribunal, doctor Aráoz de Lamadrid. El acto se cumplió en la sala de acuerdos de la Corte y contó con la asistencia de los miembros de ese poder, del doctor Lascano, procurador general de la Nación, el gobernador de la provincia de Buenos Aires, doctor Anselmo Marini, altos funcionarios del gobierno, numerosos correligionarios políticos de la UCRP, amigos personales y familiares. Con el nombramiento del doctor Amílcar Mercader, dispuesto por el Poder Ejecutivo, con acuerdo del Senado, se completa la integración de la Corte Suprema de Justicia.

● Invitación al Dr. Arturo Illia

El gobernador de Mendoza mantuvo ayer una prolongada conferencia con el presidente de la República, doctor Arturo Illia, a quien, luego de señalarle la grave situación de los agricultores por la última granizada, cuya información damos en otro lugar de esta misma edición, le expuso distintos problemas, y en forma especial el que se refiere a la comercialización de la manzana.

El ingeniero Francisco Gabrielli explicó que había solicitado el cumplimiento del compromiso contraído por Agua y Energía de la Nación para la construcción del embalse El Toro, en Río Diamante. Recordó también que ante las autoridades del Banco de la Nación sostuvo la necesidad de que se dicte una moratoria, en favor de los productores afectados, y por último dijo que había invitado al jefe del Estado y a su señora esposa a la fiesta de la vendimia, que tendrá lugar en marzo próximo.

● Turistas al Uruguay

COLON, 3 (De nuestro corresponsal). — Luego de numerosas gestiones la Comisión de Turismo de esta ciudad ha logrado que los automóviles de los turistas argentinos que viajan al Uruguay, circulen nuevamente sin restricciones por la balsa Colón-Paysandú, habiendo quedado sin efecto la obligación de adoptar aval bancario. En lo sucesivo, circularán solo con permiso consular y exportación temporaria gratuita, cuyo trámite realizará la misma oficina de turismo de la Comisión Municipal.

● Un Atentado Racista

Un nuevo atentado racista de singulares características se cometió en la madrugada de ayer. Un grupo de desconocidos, presumiblemente integrantes de agrupaciones nacionalistas, arrancaron y destruyeron la placa que da el nombre de Estado de Israel a una de nuestras calles metropolitanas, sustituyendola por otra que decía: Calle Adolfo Hitler.

● Algo Sobre los Nazis

La Delegación de Asociaciones Israelitas Argentina —DAIA—, dio a conocer una nota relacionada con el "reciente descubrimiento de una organización nazi que opera en nuestro país".

Expresa el documento que "la DAIA señala una vez más la existencia y el funcionamiento de agrupaciones que atentan contra la seguridad nacional en circunstancias en que el país busca caminos de paz y convivencia para su progresivo desarrollo".

Piden 750 Millones de Dólares Para Nuevos Préstamos a Latinoamérica en los Estados Unidos, con Carácter Urgente. En Abril Agótanse los Fondos Actuales

★ WASHINGTON, 3 (Reuter). — El secretario del Tesoro norteamericano, Douglas Dillon, urgió hay al Congreso a que aprobara, a la mayor brevedad, una contribución trienal de 750 millones de dólares para el Banco Interamericano de Desarrollo, con destino a préstamos a Latinoamérica.

La suma habrá de ingresar al fondo del banco, destinado a operaciones especiales, por medio de las cuales se conceden préstamos a bajo interés y largo plazo para proyectos de desarrollo en campos tales como los relativos a la vivienda, educación, obras sanitarias y obras de saneamiento.

Los fondos del banco destinados a tales préstamos se verán agotados a fines del mes de abril de este año, señaló el secretario.

En relación con el pedido hecho por el presidente Lyndon Johnson de reforzar la contribución de Estados Unidos en lo que atañe a la asistencia multilateral bajo la Alianza para el Progreso, Dillon, a través de una declaración previamente preparada, declaró al banco y a la actual comisión lo siguiente.

"Nuevas dilaciones por parte de los Estados Unidos crearían, por cierto, una desorganización en las operaciones esenciales de esta institución clave de la Alianza para el Progreso".

La contribución norteamericana al banco formaría parte de un plan destinado a expender el Fondo de Operaciones Especiales (FOE), que está integrado tanto por recursos provenientes de Estados Unidos como de Latinoamérica, con dinero que previamente era dirigido al Fondo de Inversiones para el Progreso Social, que está compuesto exclusivamente por fondos norteamericanos.

Dillon destacó que 18 de los 19 países latinoamericanos se han comprometido a los aportes relativos a los 150 millones de dólares fijado como asignación para los tres años, para la expansión del Fondo de Operaciones Especiales.

La declaración hecha por Dillon evidencia que en fecha 31 de diciembre del año pasado, el balance, tanto ateniente al Fondo de Operaciones Especiales, como el relativo al Fondo de Inversiones para el Progreso Social, alcanzó a 89.100.000 dólares.

Mañana Inaugura el Justicialismo la Acción Electoral

★ El Justicialismo inaugurará mañana su campaña electoral en toda la República con un discurso que pronunciará el secretario general del partido, señor Cárlos María Lazcano.

Su palabra será difundida, a las 23.30, por Canal 9 de Televisión y por Radio Rivadavia.

La información fue suministrada por el diputado nacional Ferdinando Pedrini, quien anticipó también que ya se han iniciado los trámites y los preparativos para realizar, a mediados de la semana entrante, un acto público en el Luna Park, con el cual el Justicialismo iniciará su propaganda proselitista en la Capital Federal.

Oportunamente se dará a conocer la lista de oradores.

El señor Pedrini, que es miembro de la mesa ejecutiva nacional de la agrupación, significó que las directivas del general Perón con respecto a los comicios de marzo son terminantes: concurrir a las elecciones con candidatos propios.

De esta manera, el informante, a quien acompañaba su colega de sector, señor Ruperto Godoy, de San Juan, miembro también del secretariado, desmintió las versiones que han venido circulando sobre una posible abstención del Justicialismo.

El Consejo del partido Unión Popular de Avellaneda dio a conocer un comunicado relacionado con los comicios del 14 de marzo próximo.

Dice textualmente la nota: "El Consejo de la mencionada agrupación política invita a todos los ciudadanos a concurrir al acto que se realizará mañana a las 20 en Ameghino 1060 de Avellaneda, donde se iniciará la campaña proselitista electoral partidaria".

• Viaje de Cooke a París

Desde el aeropuerto internacional de Ezeiza partió en la víspera, por vía Panair do Brasil, con destino a París el señor John William Cooke. Al ser requeridos por los periodistas los motivos de su viaje se limitó a responder que "asistirá a un "Congreso" en la capital francesa pero que no podía revelar su naturaleza".

Presupuesto: Segunda Jornada Sin Incidentes en la Cámara Joven

AGOTA DIPUTADOS EL DEBATE SOBRE LOS 50.000 MILLONES

Con intenciones de votar después de medianoche reanudó ayer Diputados su debate sobre la sanción del Senado del futuro presupuesto y la autorización de los 50 mil millones. Estaba presente el ministro de Economía, doctor Pugliese, y hablaron Bilbao (conservador) y Muniagurría (PDP) en primer término, antes del episodio de la inundación cuya información damos por separado.

El primero se refirió a los motivos de la oposición de su bloque al incremento de 500 millones de pesos para promover la instalación, activación, reapertura o rehabilitación de plantas frigoríficas y al aspecto constitucional vinculado con el artículo nuevo introducido por el Senado en el proyecto de presupuesto, por el que se reforma la carta orgánica del Banco Central.

El Sr. Muniagurría (que debió interrumpir su exposición a causa de la gotera) insistió en lo manifestado en la sesión del martes por su colega de sector, el Sr. Martínez Raymonda, en el sentido de que, en definitiva, los 50 mil millones de pesos que habrían de ser otorgados por la modificación del artículo 49, "por el juego de las disposiciones en vigor" están en disponibilidad en la actualidad para el Poder Ejecutivo.

• En Seco

Reiniciada la sesión a las 15.5, continó con su discurso el representante demoprogresista, quien lo hizo con éstas palabras: "Contenida la emisión pluvial en el recinto, seguiremos intentando contener la emisión monetaria que amenaza al país".

Señor Pizarro (democristiano): Pero no se puede hacer con paraguas.

Señor Muniagurría: Está bien, pero tampoco con estoicismo ni con tranquilidad absoluta sino empleando los medios que nos brindan las posiciones que ocupamos.

Señor Busacca (democristiano): Es cuestión del tipo de paraguas.

El orador se refirió a la actitud asumida por el senador Fassi que no le habían originado satisfacción "y sí desagrado" y señaló que desde que no existe en la Cámara ninguna mayoría absoluta que pueda imponer su criterio no existen tampoco minorías coaligadas.

El señor Rouzaut (UCRP), afirmó, refiriéndose al planteo constitucional de Ferreira (MID), que acá no hay proyecto de ley desechado totalmente. El proyecto tiene una sola finalidad: la realización del presupuesto de gastos. Todos los artículos convergen hacia ese objetivo, incluso aquellos que tratan alguna materia que pudiera parecer se refiere a otra cosa. Es que la Cámara, al votarlos en general y al decidir la suerte total del proyecto, le dio un sentido que no podemos cambiar.

El señor Carreira (S.A.), que fue el siguiente orador, luego de recordar que su sector ya se había opuesto a la inclusión en el presupuesto de una enmienda a una ley permanente, como es la Carta Orgánica del Banco Central, dijo que reiteraban ahora la propuesta de emitir un empréstito de emergencia nacional.

A su vez, el señor Domingorena (UCRI) planteó el debate constitucional y expresó que si es cierto que se trata de una simple modificación o anexión a la ley enviada al Senado, seguramente que la bancada mayoritaria podría estar tranquila y confiada en que esta ley de presupuesto no ofrece ningún blanco a través de la interpretación de los tribunales argentinos.

• Críticas

El orador se refirió después a lo "que se dijo y lo que se hizo" durante el actual gobierno. Habló en primer término de las tarifas eléctricas y manifestó que es razonable que el contribuyente esté dispuesto a abonar lo que corresponde por el servicio, pero no que se venga a decir "por parte de los defensores de la economía nacionalista, de los que desafiaron a los institutos inversores y organismos —y lo que es más grave, con la delegación del Banco Mundial aquí en el país—, que las tarifas van a ser excesivas pero que son necesarias. Es claro —agregó— que esta vez la delegación del Banco Mundial no hizo antesala y los diarios registran que fue homenajeada por Acindar con la presencia de representantes del Gobierno."

También aludió al aumento en los combustibles, al problema del transporte, al de la renegociación de la deuda externa, al tópico de las emisiones y a la comercialización de la cosecha. Denunció que los productores del campo están entregando su trigo a menos de 600 pesos, porque La Junta Nacional de Granos no paga.

Señor Picado (UCRP). — Pregúntele a su compañero de bancada, diputado Harrington, que es productor, si ha cobrado o no la cosecha.

Estas expresiones motivaron que el señor Harrington planteara una cuestión de privilegio que luego retiró, tras aclarar que no había cobrado la cosecha.

Los siguió en el uso de la palabra el señor Sándler (UDELPA), quién "arrimó" dos palabras sobre la partida de 500 millones de pesos para la reactivación de la industria frigorífica. Señaló que el gobierno declaró la intención de promover el desarrollo del país en forma orgánica y razonable, pero en este caso, se promueve la reactivación de un frigorífico aislado, el de La Blanca, "a través de una nota firmada por los integrantes de una comisión pro reactivación, personas desconocidas, fuera del obispo de Avellaneda, que firma ese pedido".

Dijo que la manera cómo se había procedido, era insólita y preguntó al ministro si se había consultado al respecto a la Junta Nacional de Carnes y al Consejo Nacional de Desarrollo.

Sr. ministro de Economía. — El Poder Ejecutivo no ha sido consultado oficialmente, aunque está de acuerdo con la sanción del Senado.

• Explicaciones

Intervino después el señor Bobillo (UCRP), quien planteó la opción entre recurrir a la emisión para enjugar el déficit presupuestario o recurrir a la contracción brusca de gastos mediante, entre otras cosas, despidos masivos que podrían provocar grandes tensiones sociales. Afirmó que a medida que vayan mejorando las condiciones económicas, se irán haciendo las reducciones necesarias, aumentando a la vez las inversiones en sectores productivos.

Por su parte, el señor Busacca (democristiano) insistió en la posición ya conocida de su sector: rechazar el presupuesto. Incursionó en el proyecto del PE sobre anonimato de las acciones y dijo que en caso de sancionarse se produciría "la fiesta del mercado negro de capitales".

• Una Ilusión

El señor Nougués (Confederación de Partidos Provinciales), anticipó que los integrantes de su sector habían quedado en libertad de acción para emitir su opinión y su voto en el asunto en discusión. Sostuvo que el país no debe ser gobernado con mentalidad radical, sino por "una coalición de sentimientos argentinos, porque esa prepotencia del partido oficialista es la que ha llevado al país al caos y a la desesperación".

Agregó que cuando se anunció que el ministro de Economía llegaría al recinto, "yo pensé íntimamente que el ministro venía a este Parlamento a anunciar la renuncia del equipo económico que con él colabora, porque ese equipo ha fracasado en su gestión".

El orador relató, entonces, el caso siguiente: "En una oportunidad salía del Banco de la Nación un ciudadano indignado, porque pedía un aval por la suma de 20 millones de pesos y el banco no le concedía más que 2 millones y medio. Al salir este ciudadano, manifestaba que iba a vender las acciones de su empresa; no caminó unas cuadras y ya un representante de un director del Banco de la Nación le ofreció la compra de las acciones. Al día siguiente, a esa firma a la que se le había negado el aval de 20 millones de pesos y se le había ofrecido nada más que por 2 millones y medio, se le otorgó un aval por 1.520.000 dólares".

El señor Amura (independiente), sostuvo que la emisión no va a provocar pánico alguno, ni la incontenible inflación que se teme

• Votarían

Correspondió hacer uso de la palabra después, al señor Aguirre Cámara, de la Federación de Partidos de Centro.

La sesión continuaba en momentos de cerrar la presente edición y existía el propósito de continuar el debate hasta agotarlo.

La mayoría Radical del Pueblo es partidaria de proceder inmediatamente a la votación del asunto en discusión. Algunos sectores de la oposición serían en cambio partidarios de pasar a un cuarto intermedio

Depósitos Previos: Otra Impugnación

La Sociedad de Fábricas de Automotores envió al ministro de Economía una nota de objeción al régimen de depósitos previos establecidos por el gobierno para las importaciones, y se afirmó que ese sistema crearía trabas a la producción.

La representación pone de relieve también que el problema de las fábricas para su abastecimiento directo es de partes que cada día llegan al país en porcentaje más reducido, principalmente el de los productores locales de partes y conjuntos, que deben proveer a las fábricas. La nota señala que esos productores deberán efectuar el depósito del 100 % aún para la importación de materias primas esenciales.

"La falta de entrega por algunos pocos fabricantes locales de partes y conjuntos interrumpiría el proceso fabril, pues todo el complejo de la industria de colaboración opera en estrecha coordinación con las fábricas terminales", culmina diciendo la Nota enviada al ministro de Economía, doctor Pugliese.

Anuncio Sorpresa: Venta Directa de Productos Rurales

Tras una entrevista mantenida ayer con el Presidente de la Nación, la Cooperativa Argentina de Productores Agrícolas y Derivados informó a los periodistas que desde ese momento los productores de toda la República pueden vender sus productos directamente, sin intermediarios, en el mercado mayorista de la ciudad de Buenos Aires.

La medida ha provocado sorpresa entre los componentes del comercio que trataron de informarse sobre su real alcance. Más cuando la Cooperativa afirmó que el productor podrá defender personalmente su mercado, ya que puede concurrir libremente a realizar personalmente sus ventas en playa libre, no siendo requisito indispensable ser socio de la Cooperativa.

PERONISMO: LA ORDEN ES VOTAR Y DERROTAR AL GOBIERNO DE ILLIA

Con la firma del doctor Lascano, secretario general del Partido Justicialista dicha agrupación dio a conocer anoche un comunicado, fijando su posición frente al actual proceso electoral. Su texto es el siguiente:

• En Nombre de Perón

"Como es de público conocimiento a través de la última carta auténtica escrita por el general Perón el 2 de diciembre en Río de Janeiro, hecha conocer oportunamente por los que suscriben en conferencias de prensa, mientras dure su actual situación en España, nos ha sido delegada su representación y autoridad. En tal carácter y en su nombre, manifestamos la decición del general Perón que nuestro movimiento se haga presente en los comicios del 14 de marzo, concurriendo con sus propios candidatos a través de las estructuras legales, que en cada caso, le sea posible utilizar para canalizar los votos partidarios.

• Como en 1962

En cada distrito, una vez oficializadas las correspondientes boletas, se hará conocer las que llevan nuestros candidatos y canalizarán los votos, dejando desde ya establecido terminantemente que ni la abstención ni el voto en blanco han de ser utilizados como medio de lucha electoral, pues la consigna es derrotar al gobierno votando positivamente, como se decidiera en 1962. Así demostraremos, sin pactos ni alianzas y pese a todas las proscripciones y campañas insidiosas, siempre repetidas por los enemigos de adentro y afuera, que el Movimiento es la mayoría del país y que repudia la substancia de un régimen que nos lleva al caos y la desesperación. No dudamos que en esta ocasión seremos acompañados por la opinión independiente, que desea realmente la libre expresión de la voluntad popular en una patria soberana, con un pueblo dueño de su destino y unido tras las comunes banderas de la argentinidad".

(Firmado): Framini, Parodi, Vandor, Iturbe y Lascano, de la Comisión Nacional Pro Retorno de Perón.

HOY
CONCEJALES
PEDRO CARLOS RIU
Y
ELIAS MEILIJ
Tema: "LA OBRA MUNICIPAL"
U.C.R.P. - LISTA Nº 18
CANAL 9 - TV - 23 HS.

UN MAGNIFICO REENCUENTRO DEL TANGO

SHOW

- A LA MEMORIA DE CARLOS DI SARLI
- ALBA CASTELLANOS OPERADA Y FELIZ
- "PLATERO Y YO" PARA LOS PEQUEÑOS

★ **Un nuevo y magnífico intento de recuperación del tango, nuestra música ciudadana, se está registrando, hasta ahora con éxito alentador, auspiciado por la Asociación Argentina de Protección Mutua Mariano Moreno, en la calle Santiago del Estero 1243. En el viejo y tradicional salón de la calle Santiago del Estero 1243, todos los sábados a las 21.30 y los domingos desde las 19.30, los ecos del tango resuenan como en los viejos tiempos, cuando el tango, rey y señor de la musica ciudadana, llenaba los salones y los viejos cafés de Buenos Aires. En ese bello intento de vieja data y de moderna iniciativa. El conjunto de Leo Rosen con el cantor Carlos Fontana y "Los 5 para el tango", que desgranan las notas sentimentales o viriles del tango, que dirige Alejandro Cantello. Y por aquello de que "Madrid bien vale una misa", parafraseando el aforismo, digamos que "el tango, bien vale el esfuerzo que por él se haga".**

• *¡Cuánto Trabaja!*

El éxito tarda en llegar, pero cuando llega, no deja tiempo para respirar. Es lo que corresponde decir de Alberto Marcó. "El actor del tango", que acaba de confeccionar un calendario para no equivocarse de los días y horas en que debe multiplicarse y no dividirse para cumplir todos sus compromisos. Y si no, lean atentamente esto: los miércoles a las 21 y domingos a las 12, presentaciones por Radio El Mundo en "Constelación 65". Jueves a las 21, en el Canal 9, en el "Music-Hall de Pablo del Río". Viernes a las 21, su estelar intervención en Canal 9, en "La Morocha de mi barrio".

• *Carlos Di Sarli*

La memoria del gran músico argentino Carlos Di Sarli, cultor fervoroso del género más popular porteño, no se ha borrado de la memoria de su todavía fabulosa legión de admiradores. Por su señorío, fue bautizado "El señor del Tango". El Canal 9 ha programado, a partir de hoy, a las 21.30 un ciclo recordativo del desaparecido maestro, que se titula "Fiesta Disarliana con el señor del tango". Contará con el concurso de varios de los integrantes de la orquesta que él dirigiera y de sus ex cantores Roberto Rufino, Oscar Serpa, Alberto Podestá, Roberto Florio, Rafael Hidalgo y Mario Pomar.

• *Alba Castellanos*

Inesperadamente, tuvo que ser internada —en el Sanatorio Italiano— la expresiva y bellísima actriz Alba Castellanos. Una pertinaz dolencia, finalmente ubicada como afección intestinal felizmente no muy grave, obligó a una intervención quirúrgica que tuvo un óptimo resultado. Alba Castellanos, en plena actividad, debió suspender temporariamente algunos de sus compromisos. Pero al mismo tiempo le sirvió el hecho para recibir el testimonio afectivo de sus muchos amigos y admiradores, que constantemente se interesaron por el estado de su salud. En el curso de los primeros días de la semana entrante, abandonará el sanatorio y se reintegrará a sus actividades.

• *"Platero y Yo"*

Ha entrado en su cuarto mes consecutivo "Platero y yo", de Juan Ramón Jiménez y "Duenderías", espectáculos infantiles que seguirán ofreciéndose durante todo este mes de jueves a domingos a las 16 horas en el Teatro Larreta, Cuba 2150. Como se sabe, el grupo actúa bajo la dirección de Gergina Uriarte e integran el elenco Walter Yonsky, con Dorita Guzmán, Norberto Campos, Carlos Cozzo y Oscar Belmonte.

• *Concierto de Jazz*

Tras varias suspensiones por mal tiempo, se pudo cumplir el anunciado concierto de jazz de Angel Gatti, en el Anfiteatro al Aire Libre del Círculo Militar de Olivos. A raíz del suceso obtenido, se han programado varios otros conciertos en diversos clubes de la capital, los que serán transmitidos por Radio Splendid. Y la nota simpática: Gatti fue nombrado simbólicamente mandante del espacio".

Película Póstuma de un Director Polaco

★ Todos recordamos el trágico accidente en que perdió la vida uno de los realizadores polacos actuales de mayor envergadura, director de "Heroica", vigoroso canto a la libertad, que fue aplaudida en nuestro Festival Internacional de Mar del Plata en 1959. Se trata de Andrzey Munk. Su muerte estuvo a punto de malograr su más reciente película: "La pasajera", que estaba por finalizar cuando ocurrió el trágico accidente en que Munk perdió la vida.

"La pasajera", pudo ser concluida gracias a la colaboración de los equipos técnico y artístico, que compenetrados del espíritu que Munk había impreso a la película, trabajaron hasta darle fin.

Fue presentada al Festival de Venecia del año anterior, donde recibió la consagración de la crítica y el aplauso del público.

El tema de la película trae a los espectadores a los pasados años de la guerra y cala hondo entre quienes integraban las organizaciones nazis que favorecieron y sustentaron la invasión alemana.

Producciones Clase anuncia que "La pasajera" será estrenada el jueves 11 de este mes en el cine Luxor.

Juntamente con "La pasajera", de Munk, en el mismo programa se dará a conocer el premiado cortometraje francés "El puente del río Hibou", de Robert Enrico.

Cabe destacar que "La pasajera" tiene como intérprete titular a Aleksandra Slaska, a quien acompañan en los papeles centrales, Ana Ciapielewska, Jan Kreczmar, Mark Walczewski, Irena Maliewicz y otros. En la terminación de la película luego de la muerte de Munk, actuó Witold Lesiawicz.

Aleksandra Slaska y Jan Kreczmar, en un momento de "La pasajera" que cuenta la historia de una ex jefa nazi del campo de concentración acosada por su propia conciencia. Es una película del desaparecido realizador polaco Andrz Munk, que se conocerá el día 11 en una sala cénirica de esta capital.

"BESOS PARA MI PRESIDENTE"

Informa Warner Bross que ha decidido adelantar el estreno de "Besos para mi presidente". En consecuencia se estrenará mañana viernes en el cine Normandie.

Como lo hemos anticipado, esta película, con fino humorismo, mediante situaciones francamente divertidas relata las incidencias que tiene que vivir una mujer que ocupa en los Estados Unidos el cargo de Primer Magistrado

Fred Mc Murray y Polly Bergen tienen a su cargo los personajes centrales de esta novedad que ha dirigido Curtis Bernhardy. Se verá en el cine Normandie y el lunes 8 en el Opera de Mar del Plata.

Silvia del Río Debe Dar Paso a la Actriz

★ El éxito que tuvo Silvia del Río como actriz en la película "Asalto en la ciudad", dirigida por Carlos Cores, parece que determinaría un cambio en su decidida vocación de cantante. Ya antes, en un pequeño intento en "Cuerpo extraño" y luego también junto a Cores en "Bandera libre", refirmó aquellas virtudes de intérprete que parecieran hacer olvidar a los demás, la valiosa voz de tango de Silvia del Río. No es precisamente que se la ignore como cancionista, sino que, por el contrario, sus virtudes interpretativas, hacen que los directores la vean actriz y al mismo tiempo intérprete musical de otros géneros al margen del tango, como boleros o música melódica. Silvia del Río, que ya tiene compromiso para actuar en la película "Los indios Ranqueles", ha sido contratada también, por tres meses en Sábados Circulares y en Radio Belgrano los domingos al mediodía. Y una primicia: en abril, Silvia cumplirá un compromiso en Caracas, Venezuela, de tres semanas.

"UN DISPARO EN LA SOMBRA": BIARRITZ

★ Ha pasado al cine Biarritz la película de Artistas Unidos "Un disparo en la sombra" que inspirada en obras teatrales de Marcel Achard y Harry Kurnitz, han escrito Blake Edwards y William Peter Blatty. Peter Sellers, que hoy está considerado como el más cotizado actor cómico del cine, tiene a su cargo el personaje central, encarnando al inspector Clousseau a quien hiciera famoso al crearlo para la aplaudida película "La pantera rosa".

En "Un disparo en la sombra" acompañan a Peter Sellers, Elke Sommer, George Sanders y Herbert Lom. Ha dirigido Blake Edwards.

HOY: Maravilloso Enredo de Amores

Se ha dispuesto para hoy, el estreno, presentado por Selecciones Gala, de la película "El amor es un lío maravilloso" en el que su director, Lucio Fulci, hace una especie de caricatura de los defectos nacionales en materia de sentimientos y pasiones populares.

El mismo fulci, ha dicho que su película es un "cuadri caricatural de los defectos nacionales".

• *El Amor*

Es así como nos muestra al amor desbordante, excesivo y dramático de la parte meridional de Italia. Y nos lo muestra en su recato, en su disimulo y contención, tal como se muestra en las ciudades del norte. Todo ello, con un agudo sentido de la sátira y un ágil ritmo de comedia.

• *Gran Elenco*

El reparto se encabeza con Walter Chiari Antonella Lualdi, Raimondo Vianello, Dominique Boschero, Iuciana Gilli, X nia Valderi, Urbertto D'Orsi, Arold Tieri, Alberto Bonucci, los cómicos Franchi e Ingrassia y las colaboraciones especiales de Margaret Rose Keil, Margaret Lee, Rosita Palomar, Corine Fontaine Seyna Seyn, Wutai y Maotai.

Esta novedad, que se anuncia tan abundante en situaciones como en población de intérpretes, será presentada por Gala hoy en el Iguazú.

¿Y Ahora? Ahora a

EL ABROJITO

LA CANTINA DE AMERICA

REFRIGERACION

EXITO SIN PRECEDENTES

Continúa de Lunes a Jueves el certamen buscando la VOZ FEMENINA DEL TANGO.

Esta noche otra presentación.

Continúa la inscripción de 19 a 4

1° premio: 2 meses de actuación 40.000 pesos por mes
2° " 1 mes " " 30.000 "

ADEMAS, DOS MEDALLAS DE ORO DONADAS POR LA REVENTA DEL DIARIO CRONICA

Para alentar a los participantes estarán presentes directores y cantantes consagrados en el tango.

TODAS LAS NOCHES SIGUE EL EXITO DE LOS CANTORES

JORGE CASAL y RODOLFO DIAZ

Cuarteto M. IOPPOLO Jazz DE SIMONE

BERNARDO DE IRIGOYEN Y MEXICO

MAPAMUNDI DEL ARTE

• Reggiani Canta

PARIS, 3 (ANSA) — El actor de teatro y cine Serge Reggiani ha debutado con éxito en Saint Denis, en un programa de "music hall" que pasará luego a diversas salas de París. El programa abarcaba cuadros y variedades de toda clase, pero Reggiani tuvo la parte preponderante cantando una serie de canciones poéticas. La crítica lo celebró alborozadamente.

• Murió Mady Berry

PARIS, 3 (ANSA). — En una clínica de París murió, a los 77 años de edad, la actriz Mady Berry. Mady debutó en teatro en Niza, en 1905, y aún se recuerdan muchos papeles cinematográficos suyos en la era de oro del cine francés. Interpretó casi cien films, entre los cuales "Don Quijote", de Pabst; "Alborada trágica", de Marcel Carné, y películas de Max Ophuls, Devaitre y otros muchos grandes directores.

• Viejo Conocido

ROMA, 3 (ANSA). — El director de cine Giuseppe Scotesse partió para Sudamérica, donde continuará el rodaje de la película "Pan amargo", en Perú, Venezuela y Brasil. Scotesse, que ya estuvo en la Argentina, donde no pudo filmar, es un conocedor de América del Sur.

• Ballet Grande

CANNES, 3 (France Presse). — Rubia, joven y elegante, una dama norteamericana, la señora Rebeca Harkness, viuda de un riquísimo abogado neoyorquino, instala en Cannes una compañía de "ballet". Y dijo: "No tengo la menor intención de hacer renacer la famosa compañía del marqués de Cuevas". Después de haber sucedido a su esposo en la fundación creada para "el bienestar del género humano", la señora Rebeca se ha consagrado a intensificar una de las ramas de dicha sociedad, consagrada al desarrollo de las artes, pintura, música y coreografía.

• Melina Mercouri

NUEVA YORK, 3 (ANSA). — Melina Mercouri, que ganó fama —y fortuna— con "Nunca en domingo", será la guía de un viaje filmado de una hora de duración que será transmitido por la American Broadcasting Company el 3 de mayo próximo, a las 21. La película será filmada en colores y luego enviada a todos los canales de TV del mundo.

Melina Mercouri

• Fallecimiento

ROMA, 3 (ANSA). — Ha causado consternación en los ambientes musicales la muerte del maestro Cesare Valabrega, fallecido en Munich, donde se encontraba contratado. El maestro desaparecido había creado, en el año 1950, la Asociación Romana para los Conciertos Históricos.

• Cine Sociológico

FLORENCIA, 3 (ANSA). — Catorce países participan en la Sexta Muestra Internacional de Films Etnográficos y Sociológicos, que se inauguró anoche. La muestra durará siete días y se presentarán 25 películas.

CINE: ESTRENOS DE HOY

★ "LAS AVENTURAS DEL BARON DE MUNCHHAUSEN", dirigida por Karel Zerman, con Milos Kopécky, Jana Brejchova, Jan Werich y Rudolf Zelinek. Presenta Artkino en el Metropolitan.

"EL AMOR ES UN LIO MARAVILLOSO", dirigida por Lucio Fulci, con Walter Chiari, Dominique Boschero, Antonela Lualdi, Luciana Gilly y un gran elenco. Presenta Selecciones Gala en el Iguazú.

"TAMBANERA", ALGO DE NUEVO EN TANGO

★ Una original concepción del que se denomina tango para la juventud, ha llevado a su director, el joven pianista (23 años) Jorge Carrera, a aceptar una sugestión de Miguel Amador, quien lo instó a denominar a su conjunto "Tambanera", ya que el tango que ejecuta el cuarteto es una mezcla melodiosa de tango y habanera. El cuarteto, denominado "Conjunto de la juventud: Tambanera" está integrado por piano, flauta, bongó y guitarra. El propósito de Carrera fue reemplazar el bandoneón, tal vez quejumbroso, por el bongó. Lo que no quiere decir olvidar el tango, sino darle al mismo una particular y original dimensión melódica. Jorge Carrera y su cuarteto, que ya actuaron en el Canal 7, en el show de Miguel Amador, lo hace ahora en la TV. del Uruguay y también tuvo a su cargo, en el Auditorio de Mar del Plata, el fondo musical de una obra representada por Homero Cárpena. También actúa en el programa de "Sainetes de ayer y de hoy", en el Canal 7. "Tambanera", como novísima experiencia musical, resulta una especie de innovación que tiene ya, indudablemente, fervorosos admiradores.

Jorge Carrera, el joven músico que cree en el reemplazo del bandoneón por el bongó, sin que el tango pierda su esencia, junto a Roberto Fugazot, en el programa "Sainetes de ayer y de hoy", por el Canal 7.

LO QUE VIMOS

"Conspiración Diabólica"

A través de los temas que nos traen el cine y la TV se advierte la preocupación cada vez más seria del hombre, por echar una mirada atenta hacia su propio interior espiritual. Problemas de psicología, en que los casos de desviaciones del sentimiento, del pensamiento o de la inteligencia, son tratados de otra manera que antaño, son expresados a menudo en el mundo del espectáculo.

"Conspiración diabólica", si no es precisamente una muestra del análisis del Yo por médicos especializados, tiende a aprovechar la atención general hacia este tipo de temas, ubicando su acción en un sanatorio de orates y dando papel protagonista —aunque en sentido negativo— a una médica psiquiatra.

Es una comedia dramática de tono policial, bien lograda desde el punto de vista técnico: la intriga, el suspenso, la acción. Y la organización interna de un establecimiento neuropsiquiátrico se observa con verdadero sentido documental.

Stuart Whitman es el actor a quien se contrata para simularse loco y poder ingresar así al sanatorio, donde se encuentra internado por la justicia a un demente asesino, encarnado por Roddy McDowall. Este asesino sabía dónde está el paquete de dólares que pertenecieron a la anciana. La médica psiquiatra, joven, bonita y ambiciosa —Laureen Bacall— aplica al actor un tratamiento heroico que lo sume en estado catatónico. Y logra así enterarse de toda la verdad. Y ella también ha de sumarse a los que quieren apoderarse del dinero de la anciana.

Un viaje hasta la casa de la occisa, mas unas cuantas incidencias bien calibradas por el director Denis Sanders, que impresiona, pero no emocionan, ha de llegarse a un final que, aunque transitado, resulta sorpresivo.

Carol Lynley bonita y expresiva, hace una enferma que ha de ser curada mediante el tratamiento más natural del mundo:: el amor, la ternura, la comprensión, que le llegan desde el actor que, pese a sus dificultades, tiene tiempo y ocasión de hacerlo. Presentará Fox en el Trocadero.

Tema Racial en el Cine Brasileño

★ FLORENCIA, 3 (ANSA). — En el tercer día del Festival de "Los Pueblos" se exhibieron películas de Yugoslavia, Japón, Brasil y Austria. "Integración racial", del brasileño Pablo Saracení, es un film encuesta sobre la integración racial en el Brasil, que vuelve a plantear en un desfile de entrevistas en diversos medios.

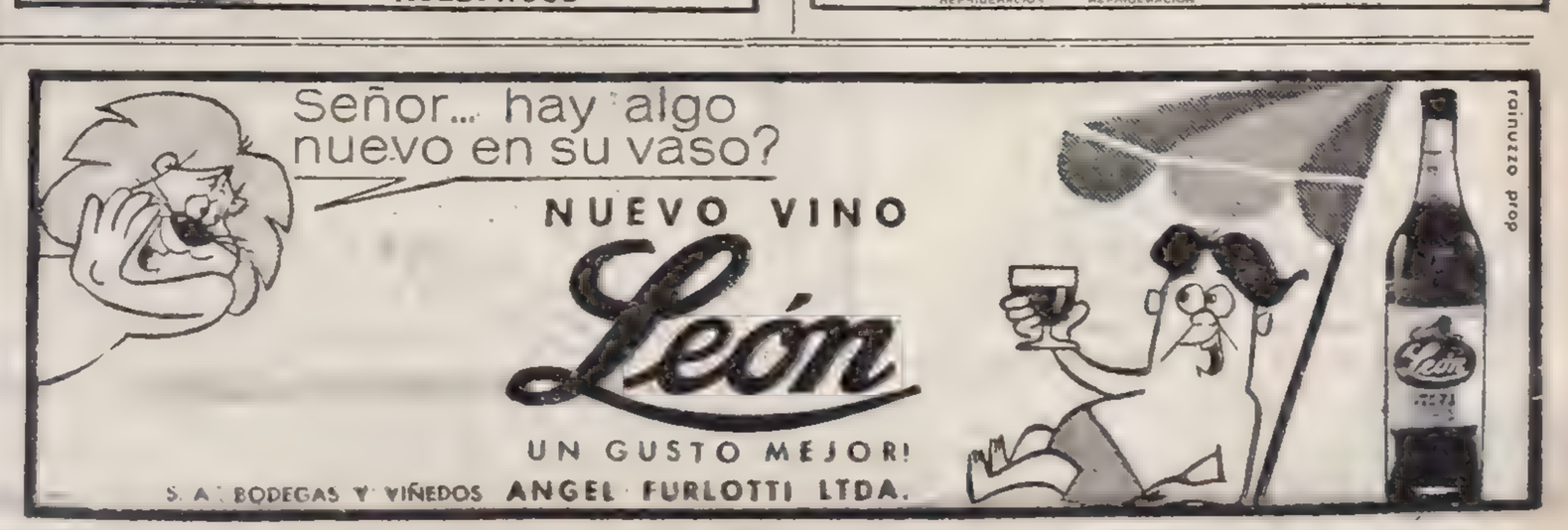

ESPOSA SINIESTRA: DIO MUERTE CON EL FUEGO A SU MARIDO, AL TIRARLE UNA LAMPARA DE QUEROSEN. DIJO QUE "HABIA SIDO UN ACCIDENTE..."

★ La policía de la seccional primera de Tres de Febrero (Caseros) ha logrado poner en claro un crimen, que había sido considerado accidente y que ocurrió en la madrugada del 1º de enero. Pedro A. Gutiérrez, argentino, de 35 años, fue recogido en su domicilio, en un barrio de emergencia de la calle Tupiza 250, en el paraje conocido por El Tropezón, cerca de El Palomar. Presentaba múltiples quemaduras y falleció al día siguiente, en el Instituto del Quemado.

Su esposa, Teodosia Dodero, de 35 años, refirió que, hallándose ebrio, su marido se había caído con la lámpara en la mano y fue alcanzado por el querosene ardiendo antes de que hubiera podido prestarle ayuda. El sumario fue caratulado "accidente" y enviado a la justicia.

• Una Investigación

Pero, hace unos días, hasta el comisario llegó un rumor de que esa noche el matrimonio había peleado, como en ocasiones anteriores, y realizó una investigación.

Detenidos la mujer y el hermano del muerto, Héctor Gutiérrez, que aparecía como testigo del accidente, incurrieron en contradicciones y, finalmente, ella hizo una amplia confesión.

• Provoca la Muerte

Refirió que, al llegar la medianoche, completamente ebrios, discutieron. Ella lo acusaba de tener relaciones con otras mujeres y él, a su vez, dijo que no le tenía confianza.

En esas circunstancias el marido le aplicó un puñetazo y ella, enfurecida, le arrojó la lámpara, que estalló, empapándolo con el combustible.

Trataron de ayudarlo, pero no lo consiguieron. El hermano llamó a la Cruz Roja y la víctima fue atendida e internada sin que recobrara el conocimiento. Decidieron entonces hacer pasar el caso como un accidente.

ASALTO FRUSTRADO POR LA POLICIA

Un Tiroteo Conmovió la Barriada de Boedo

★ Gracias a la intervención de un agente de la seccional 10ª, logró ser frustrado un asalto en pleno barrio de Boedo.

Sucedió a las 10.15 de ayer, cuando el agente Héctor Raúl Calabria, que se encontraba de parada en la esquina de Carlos Calvo y Castro Barros observó el movimiento sospechoso de una camioneta color rojo.

• Los Asaltantes

El vehículo se había detenido frente a la agencia de automotores Romar, de Carlos Calvo 3744, propiedad de Norberto Navarro, y de su interior bajaron tres personas que penetraron en el local.

Calabria abandonó su puesto y se acercó al comercio, por la vereda opuesta. Estaba a unos 30 metros cuando vio salir a los individuos. Dos caminaban en dirección a Colombres y el restante a Castro Barros. Coincidentemente, de la agencia salió una persona que le hizo señas de que había sido asaltada.

• La Persecución

El policía inicia entonces una carrera en pos de la pareja que iba por Colombres al sur, la que comenzó también a correr. En un momento dado se les acercó la camioneta roja y los dos subieron, iniciando un tiroteo contra el agente, que se arrojó al suelo. En ese momento pasó por allí un camión repartidor de bebidas sin alcohol, a cuyo estribo subió el representante del orden, iniciando una espectacular persecución. A la altura del 1.000 de Colombres, uno de los disparos del policía revienta el neumático trasero izquierdo de la camioneta, provocando un trompo, y quedando el vehículo de culata contra un árbol, frente al 1.055.

• Detienen a Uno

Los delincuentes bajan y fugan, pero a poco el agente Calabria halla a uno de ellos, escondido bajo un auto y herido. Resultó ser Luis Alberto Badano, argentino, de 22 años, domiciliado en Acha 395, Lanús. Tenía fractura de tibia y peroné izquierdo y esquirlas de bala en el ojo derecho. Entre sus ropas llevaba un revólver colt 38 con cuatro vainas servidas.

• Confiesa

De su confesión, antes de ser trasladado al hospital Bosh, se estableció que sus cómplices son Raúl Félix Alliani y Nicolás Krywizki, dueño éste de la camioneta.

Los valiosos informes suministrados por el malhechor herido hacen suponer que los otros dos asaltantes no tardarán en caer en manos de la policía.

Según pudimos establecer, los pistoleros habían despojado a Norberto Navarro, dueño de la agencia, de la suma de 6.000 pesos.

AUDAZ ATRACO Y UN FUERTE BOTIN

crónica POLICIAL

Ayer al mediodía, tres hombres jóvenes correctamente vestidos, hicieron irrupción en el local de la S.A. Pinarito, dedicada a la compra-venta de automóviles, en la calle Boedo 1732. Obligaron a arrojarse al suelo, en una habitación contigua al salón principal, al socio José Tomé, español de 40 años; a los empleados Ernesto Greco, Manuel Giménez y Carmen Rangona, y a cuatro clientes. Mientras uno inmovilizaba a esas ocho personas, los otros se apoderaron de 335.000 pesos que había en la caja. Luego despojaron a todos de sus billeteras y alhajas, y huyeron en un automóvil.

• Roban por un Millón

El señor Luis Mario Rella, argentino, de 45 años, concurrió a la comisaría 17ª para denunciar que ha sido víctima de un robo importante. Dijo que durante su ausencia entraron ladrones en su departamento B del segundo piso, en la casa de la avenida Quintana 245.

Se llevaron cuadros, alfombras de esmirna y objetos de arte por valor de un millón de pesos.

• Con Ametralladora

Tres maleantes, dos con armas cortas y el otro portando una ametralladora, entraron en la librería de la avenida Juan B. Justo 3377, donde amenazaron a sus propietarios Isaac, Adolfo y Abraham Popowsky y a la empleada de éstos, Dora Susana Murature. De la caja de caudales robaron 70.000 pesos y 3.000 de los bolsillos de Abraham. Después huyeron y los damnificados denunciaron en la comisaría 29ª lo ocurrido.

• Choferes de Turno

Como todos los días, hubo atracos a choferes. A Héctor Dizzonero, argentino, de 40 años, que conducía el auto chapa 6271, en Cervantes y Camarones, dos pasajeros le robaron 1.500 pesos y el rodado. Hizo la denuncia en la seccional 43ª.

—En Venancio Flores y Fonseca, dos sujetos, que lo habían ocupado poco antes, despojaron de 1.300 pesos y el automóvil chapa 4436 a Hugo Waldorsi Tavella, argentino, de 36 años. También le robaron un reloj pulsera de oro. Intervino la seccional 43ª.

• Robaron en un Natatorio

Cristóbal De Tomaso, jefe del natatorio municipal Parque Patricios, ubicado en la manzana comprendida entre las calles Caseros, Pipirí, Almafuerte y Cortejarena, denunció que en horas de la noche, después de violentar la caja de caudales se apoderaron de la suma de 290.000 pesos, producto de la recaudación de varios días, del Centro Deportivo Parque Patricios, que había sido dejada en custodia.

• Farmacéutico Asaltado

Moisés Boaknin es el propietario de la farmacia existente en la avenida Cruz 3299, que en la víspera fue "visitada" por dos individuos jóvenes, pero que no tenían el propósito de adquirir drogas ni medicamentos. Con armas de fuego trataron de intimidar al dueño, pero éste no se amilanó y los enfrentó. En tales circunstancias, y cuando ya no podían concretar su afán de robo, uno de los malvivientes gatilló dos veces el arma que empuñaba, pero felizmente no salió el proyectil. Cuando se dieron a la fuga, el vecino Ramón Rojas, quien observó los movimientos de los audaces sujetos, los siguió un trecho. Los delincuentes les descerrajaron un tiro que fue a herirlo en la pierna izquierda.

• Faltó Dinero

Practicado un balance se comprobó que faltó la suma de 161.000 pesos de la Cooperadora de la Brigada de Investigaciones de Avellaneda. El titular de la brigada, comisario inspector Salcedo, solicitó a la superioridad el envío de un instructor para aclarar el hecho.

Evangelista Fátila perdió su casa por la fuerza, una brutal paliza. Ahora quiere justicia para su desamparo.

LA DESPOJAN ILEGALMENTE DE SU CASA, Y NADIE LE HACE JUSTICIA

★ Evangelista Fátila, una de las tantas mujeres del pueblo, estuvo en CRONICA para formular una denuncia. Su "drama" es despiadado, casi brutal por lo inconcebible.

Entremos a los hechos guiados por las palabras de esta mujer, a la cual avalan numerosas firmas amigas, de vecinos leales, que "saben" de la tramoya que se urdió en su contra para crearle una verdadera "vía crucis".

Con palabra emocionada dice Evangelista Fátila: "Vivía con una sobrina menor en la casa 731 del barrio "Presidente Urquiza", de Villa Celina, provincia de Buenos Aires. La finca es de propiedad del Banco Hipotecario Nacional, el que por voluntad expresa de quien fuera la primera inquilina, quien se radicó en otra provincia me la adjudicó en su oportunidad, previo pago de todo lo que adeudaba la misma".

Agrega la mujer: "Con esfuerzo, fruto de mi trabajo, logré abrir un pequeño kiosco a pocas cuadras de mi domicilio. Todo marchaba bien hasta el 16 de diciembre de 1963".

—¿Qué pasó en aquella fecha?

—Verá: "Cuando retorné a mi casa me encontré con que adentro había otra familia. Habían violentado la puerta. Estaba en ella la mujer Blanca Oro de Perrotta con dos o tres sobrinos. Pretendí entrar y se me cerró el paso. Como insistiera, terminaron por darme una paliza, de la que nunca me olvidaré".

Prosigue su relato Evangelista Fátila: "De inmediato radiqué la denuncia en la subcomisaría de Villa Recondo, a cuya jurisdicción pertenece Villa Celina, pero nadie tomó cartas en el asunto. Después me enteré que la referida intrusa había entrado en mi casa aleccionada por un oficial de policía de dicha subcomisaría de apellido Costaffi, con quien mantenía relaciones íntimas".

Después, dice la pobre mujer, "fuí al Banco Hipotecario Nacional, donde expuse mi "drama". Me atendió un alto funcionario del mismo, a quien enseñé los documentos que me entregara el Banco para ocupar la vivienda, y los recibos del alquiler, pagados por adelantado hasta fines de 1965. Tampoco obtuve justicia en esta dependencia, donde después de mucho andar se me "aconsejó" hiciera la reclamación correspondiente —no para que me devolvieran la vivienda—, sino para que el Banco Hipotecario Nacional me restituyera lo que había pagado en concepto de alquileres".

—Hasta aquí lo relatado por Evangelista Fátila quien señala haber perdido en muebles y ropas, que nunca le devolvieron, cerca de 80 mil pesos.

MOVIMIENTO PORTUARIO

ENTRAN HOY

Nombre:	Pabellón	Proced.	Carga	Giro	
C. de La Plata	Argentino	Montevide	Pasajeros	Dna. Sur	7.30
N. Mihanovich	Argentino	Colonia	Pasajeros	Dna. Sur	13.30
C. de Colonia	Argentino	Colonia	Pasajeros	Dna. Sur	14
Monte Umbe	Español	M. Plata	Pasajeros	Dna. A	14
Queensbury	Inglés	Rosario	Completar	Dna. C	8
Hugo Kollatai	Polaco	Gdynia	General	Dique 4	8

ENTRARON AYER

Nombre	Pabellón	Proced.	Carga	Giro
Río Mendoza	Argentino	R. Janeiro	General	Dique 2
Matouba	Francés	Montevide	General	Dársena A
Karukera	Francés	Las Palmas	General	Dique 3
Arauco	Chileno	El Callao	General	Dársena A
Y. Valley	Sueco	Estocolmo	General	Dna. Norte

SALEN HOY

Nombre	Pabellón	Sale de:	Carga	Destino	Hora
N. Mihanovich	Argentino	Dna. Sur	Pasajeros	Colonia	7.30
C. de Colonia	Argentino	Dna. Sur	Pasajeros	Colonia	8.30
C. de la Plata	Argentino	Dna. Sur	Pasajeros	Montevideo	21
Paraguay Star	Inglés	D. Sud I	Pasajeros	Londres	21
Estrella	Noruego	Dique 4	Lastre	Necochea	17
Sunda	Noruego	Dna. A-B	General	Oslo	17
C. S. María	Español	Dique 4	Lastre	Rosario	19

Es Gráfico, Pero Perdió el Plomo

Jorge Rivas es un modesto trabajador gráfico que se gana la vida haciendo trabajos en varias imprentas. Hace tres días tomó un taxi en Asamblea y Viel para llevar 10.000 hojas de papel y 5.000 sobres a un taller de imprenta situado en la calle Saavedra 844. Lo hizo en un automóvil Siam Di Tella, modelo 1960, color violeta claro, con altoparlante de radio en el asiento trasero.

Rivas llegó al lugar y el chofer le bajó el papel y los sobres, pero no así el plomo compuesto, las formas y el grabado que había colocado en el baúl del rodado.

Rivas, que está seguro que el conductor del taxi ignora que dentro del baúl se encuentran estos objetos, fundamentales para él, ruega a éste se lo haga llegar a su domicilio; Viel 1450, donde le agradecerá.

EL CUÑADO DE PAGLIERO ESTA ABRUMADO POR LOS CARGOS: AUN NO CONFESO

★ ROSARIO, 3 (De nuestro corresponsal). — A medida que transcurren las horas se torna insostenible la situación de aCrlos Lischetti, cuñado del estanciero Santiago Pedro Pagliero, alevosamente asesinado en San José de la Esquina.

Lischetti, en sus declaraciones ante el juez, ha incurrido en una serie de contradicciones, especialmente en lo que se refiere a sus continuas disputas con Pagliero, corroboradas por personal de la estancia donde éste se desempeña como empleado, pero que niega sistemáticamente. Además, ha trascendido que Lischetti no ha podido justificar plenamente sus actividades en el día y hora que se produjo el crimen.

Por otra parte, uno de los peones del establecimiento de Pagliero lo habría acusado seriamente ante las autoridades policiales de haberlo amenazado de muerte en fecha reciente, cuando discutían por pago de haberes y aguinaldo.

No obstante estos detalles apuntados, los investigadores policiales incursionan también en otros sectores donde Pagliero actuaba en forma ostensible, es decir, entre prestamistas y mujeres de vida alterada.

• Banda Apresada

LA PLATA, 3 (De nuestro corresponsal). — La policía de la comisaría primera de Lomas de Zamora, tras espectacular persecución, capturó a los integrantes de una peligrosa banda de delincuentes en circunstancias que marchaban en un taxímetro robado en la Capital Federal.

Los sujetos detenidos son, Enrique Burquet, Roberto Cozzani y Horacio Masías, quienes junto a otros pistoleros fueron autores de más de 25 atracos en la Capital Federal y Gran Buenos Aires.

Los nombrados confesaron que con la colaboración de un ex obrero del establecimiento Peugeot, ubicado en las cercanías del puente Vélez Sársfield, de apellido Vizgarra, que conocía los movimientos de dicha firma, estaban planeando un "gran golpe", que ahora se frustró. La policía de Lomas de Zamora trata ahora de capturar a otros de los integrantes de esta peligrosa gavilla de malvivientes.

Misterio en el Asesinato del Inspector

ENIGMA: ¿CUAL ES EL MOTIVO REAL?

★ La ola de crímenes sigue inundando la ciudad. En la víspera, minutos antes de la tormenta que se abatiera sobre Buenos Aires, fue cometido un asesinato a sangre fría y cuya víctima es un funcionario de la Municipalidad metropolitana.

• *La Víctima*

Eran poco más de las 12.30 cuando el señor Oscar Sanardi, argentino, de 50 años, llegaba en su automóvil patente 322.174, a la intersección de las calles Triunvirato y Mendoza, con la intención de dirigirse a las oficinas del Departamento de Industria, Comercio y Vivienda de la Municipalidad, donde se desempeña como inspector.

En ese instante se aproximó, por detrás, un Chevrolet 400, chapa número 1.035.846, que, evidentemente, lo estaba siguiendo, ocupado, según algunos testigos, por dos o más personas.

Una vez que el vehículo del señor Sanardi hubo cruzado la bocacalle y se detuvo, el otro coche se le puso al lado y uno de sus ocupantes efectuó un disparo de arma de fuego contra el funcionario, que se aprestaba a descender.

De inmediato los ocupantes del coche criminal se apearon y, abandonándolo, huyeron en direcciones diversas.

Varias personas que transitaban por allí corrieron hacia el auto de la víctima, pero solo pudieron comprobar que el señor Sanardi había dejado de existir en el acto.

Pese al hermetismo policial, pudimos averiguar que un pequeño de 11 años presenció el asesinato, siendo él quien avisó a un agente de la seccional 39ª de lo ocurrido. La circunstancia de descargarse la violenta tormenta de la víspera casi a continuación del crimen, facilitó, sin duda, la huida de los asesinos.

Aún se encontraba el cadáver del señor Sanardi tirado sobre el asiento delantero de su coche cuando pasó por el lugar la esposa del inspector asesinado. La señora, cuya presencia en el escenario del drama se supone debida a que iba a buscarlo, sufrió un desmayo al enterarse de lo ocurrido, debiendo ser trasladada al interior de la dependencia municipal.

Si bien aún no se ha podido establecer nada concreto, es creencia policial que se trataría de alguna venganza, ya que el occiso llevaba un portafolios con dinero que no fue tocado.

El cuerpo del señor Oscar Sanardi, asesinado alevosamente en su automóvil, yace en la misma posición en que expiró. Alguien, piadosamente, cubrió su rostro con una toalla. Poco más tarde llegaría el juez y ordenaría el retiro del cadáver.

Vendiendo Rifas Falsas Estafaban a la Gente

★ MENDOZA, 3 (De nuestro corresponsal). — Entre las tantas maneras de vivir sin trabajar —o haciéndolo de la forma más tenue posible— dos damas provincianas decidieron escoger la venta de rifas (sin premios, naturalmente). Para ello, Dalida Ortega viuda de Freites, que vive en Paraná 473, de la Capital Federal, y Marta Lidia Semerena, que tiene su domicilio en San Gerónimo 362, Córdoba, montaron una organización para el expendio en la vía pública de rifas falsas de la Cooperadora del Colegio de Nuestra Señora de Guadalupe, de Santa Fe. Para reforzar el personal hicieron viajar desde Buenos Aires a dos menores de 16 años, con cuyo concurso colocaron varios centenares de los citados bonos, a 10 pesos cada uno. Todo fue de maravillas hasta que a la policía local se le dio por meter la cuchara. Entonces se descubrió que las rifas eran vendidas sin ninguna autorización, por lo que todas fueron presas.

Dos Comercios de Automotores y una Librería, Asaltados

En Boedo 1732 se encuentra la agencia de automotores cuyo socio gerente es José María Tomé, español, de 40 años, quien en la víspera estaba atendiendo a cuatro clientes.

De pronto entraron al local tres individuos portando armas de fuego. Al escapar, llevaban 333.000 pesos, sustraídos de la caja.

• *Otra Agencia*

Tampoco se salvó de la visita de los cacos la agencia de Directorio 350. Esta vez fueron dos los asaltantes, quienes intimidaron a Guillermo Blanco, propietario del comercio, y se alzaron con 180.000 pesos. Huyeron en un auto que los esperaba.

• *En una Librería*

Inclinaciones nada literarias tenían los tres sujetos que entraron en la librería de Juan B. Alberdi 3377, con una ametralladora. Sus propietarios, Abraham e Isaac Adolfo Popowsky, no tuvieron más remedio que levantar bien alto sus brazos, actitud que estimó prudente imitar la empleada Dora Susana Murtaro. Los pistoleros se llevaron 70 mil pesos de la caja y 2.000 de uno de los Popowsky.

Una Cuestión de Frenos: Dos Camiones Trituraron a una Pequeña Camioneta

★ Cuando dos mastodontes, personificados en este caso por dos enormes camiones, apretujan violentamente a una pequeña camioneta Citröen, lo primero que se supone es que, de existir algún ser viviente dentro de ésta última al producirse el accidente, pasaría a ingresar la galería de los difuntos.

Sin embargo, en un triple accidente de tránsito, ocurrido a las 10.45 de ayer, se presentó este caso y el conductor de la camioneta resultó únicamente con leves escoriaciones.

A la hora señalada convergía en dirección a las Barrancas de Belgrano un camión, cuando al llegar a Ayacucho se encendieron las luces rojas del semáforo que obligó a frenar a su conductor. Idéntica actitud adoptó Angel Anselmo Escobar, con domicilio en Guaminí 2[illegible], que guiando la pequeña camioneta venía detrás del camión antes nombrado.

Pero detrás de ambos, a bastante velocidad, marchaba el otro camión, chapa 813.984, conducido por Tigialo Rosina, afincado en Ramón y Cajal 1240. No obstante sus esfuerzos, no pudo detener a su vehículo que atropelló al Citröen haciéndolo incrustar en el primer camión.

La camioneta sufrió destrozos considerables, y cuando las personas que presenciaron el espectáculo acudieron para auxiliar al conductor del pequeño rodado, comprobaron que el conductor del mismo estaba sano y salvo.

Como las Hormigas; Arrasaban con Todo

★ ROSARIO, 3 (De nuestro corresponsal) — La Policía aclaró un robo millonario perpetrado en perjuicio de la firma Agrimez S.A., establecida con fábrica de pinturas en la calle Hilarión de la Quintana 1185, de esta ciudad.

Los autores del robo resultaron ser un químico, un viajante y un capataz del mismo establecimiento. El monto de lo sustraído supera los cinco millones de pesos, prima facie.

Personal de Robos y Hurtos apresó a los deshonestos individuos, cuyos nombres dio a conocer la repartición policial: Eduardo Alfredo Rodríguez, químico industrial; Roberto Juan Busnelli, viajante, y Angel Francisco, encargado y capataz.

Para cometer las sustracciones, los nombrados empleaban el sistema denominado "hormiga". Hasta el momento la Policía secuestró en casa de uno de los detenidos, mercaderías por valor de 600.000 pesos. La investigación prosigue su curso para determinar con exactitud el monto total de lo robado.

Robaron Empleando un Original Sistema

★ LA PLATA, 3 (De nuestro corresponsal). — Tres sujetos, uno de los cuales vestía uniforme de oficial de policía, atracaron y despojaron a dos corredores de comercio. El hecho se registró frente al restaurante situado en avenida 13, esquina 36, de esta ciudad, en horas de la madrugada.

Las víctimas, Jorge García y Santos Blanco, luego de cenar en el restaurante citado, resolvieron pernoctar en el interior del vehículo. Allí fueron sorprendidos por los tres sujetos, quienes, sin armas a la vista, pero en forma audaz, lograron inmovilizarlos y les aplicaron telas adhesivas en sus bocas. Uno de los malvivientes puso en marcha el rodado, que recorrió varias cuadras, hasta que, finalmente, se detuvo. Previamente, los desconocidos despojaron a García y a Blanco de 59 mil pesos en efectivo y 70 mil en cheques.

Los damnificados, cuando consiguieron liberarse de la incómoda situación en que habían sido colocados, estaban en las cercanías de la estación Gambier, donde radicaron la denuncia.

Penoso Accidente: Falleció una Niña

CORDOBA, 3 (De nuestro corresponsal). — En un sensible accidente de tránsito, perdió la vida una criatura de ocho años de edad. El hecho ocurrió sobre el pavimento que une Balnearia con Miramar, cuando el vecino de Balnearia Omar Hector Cerione, que conducía un Rambler, embistió a la niña Susana del Valle Corzo cuando ésta intentaba cruzar la calzada.

Las graves lesiones recibidas por la menor determinaron su muerte.

La policía de Balnearia detuvo al conductor.

Un Ejecutivo Defraudó por Más de Seis Millones y se Escapó del País

★ En la comisaría primera de San Martín, se inició un sumario vinculado a un grave hecho delictivo denunciado por el doctor Ignacio Oclander, en representación de la empresa Turboplat, instalada en la calle Carlos Gardel 150, de dicha ciudad bonaerense.

De acuerdo con lo denunciado, después de efectuada una pericia contable, se constató que el presidente del directorio, León Zapuro, mediante maniobras dolosas, falsificando la firma del socio Salomón Pinto, cobró varios cheques en el Nuevo Banco Italiano por la suma de 6.200.000 pesos. Sostuvo el doctor Oclander que esta defraudación se había comprobado hasta ahora pero que era muy factible que la misma alcanzara cifras mucho más elevadas.

Con la premura del caso se movilizaron los efectivos policiales con la finalidad de capturar al desleal presidente del directorio, pero todo fue en vano. El pájaro había desaparecido de su domicilio y de los lugares que acostumbraba a frecuentar. Según opinión del doctor Oclander, León Zapuro posiblemente huyó del país.

Dos Menores Asaltantes Detenidos; Otro se Tiroteó con los Policías

★ Eran las 9.30 cuando tres jovencitos entraron en el comercio de joyería que Bladimir Stunick tiene establecido en la calle Vergara y Pedro Díaz, de Villa Tessei. Amenazaron con armas al nombrado y le robaron 23.000 pesos en efectivo y alhajas por 80.000, tras lo cual se dieron a la fuga.

A raíz de la denuncia del damnificado se movilizó la policía, que logró detenerlos media hora más tarde. Resultaron ser dos menores de 16 años y uno de 15 a los que les secuestraron las armas, las joyas y el dinero. Los menores dijeron que habían planeado el golpe y actuado como "campana" otro menor de nombre Juan, que los estaba esperando en una esquina de Caseros.

Hasta allí se dirigió una comisión policial. Al advertir la presencia de los pesquisantes, el ladrón abrió fuego contra ellos, produciéndose un breve tiroteo. Muy conocedor del lugar, el maleante consiguió desaparecer. Uno de los menores confesó que, actuando solo había robado 65.000 pesos en una casa de la calle Lope de Vega. En otra con sus compañeros obtuvieron 100.000 pesos. El dinero lo gastaron en diversiones.

ROBABAN BUJIAS

Fueron aclarados varios robos cometidos en la fábrica Fevre y Basset, de Florencio Varela. Sus autores resultaron ser los operarios José Angel González, de 23 años, y Carlos Alberto Acuña, de 33, quienes sustrajeron reiteradamente rulemanes y bujías hasta un valor de 1.345.000 pesos.

Los aprovechados empleados cayeron luego de una discreta vigilancia. En sus casas había materiales por más de 300.000 pesos.

SE LLEVARON UN CAMION CON CARGA Y TODO: TRES MILLONES

★ Ciento cincuenta fardos de lona —incluyendo el camión que los transportaba— fue el botín logrado por seis asaltantes en un atraco de corte espectacular realizado en el bajo Flores.

Según denunció Nicolás Casiano, domiciliado en Timoteo Gordillo 4893, en la seccional 36ª, iba en compañía de José Bosián conduciendo su camión, cargado con 150 fardos de tela destinado al establecimiento Lona Sarl, de Lomas de Zamora, cuando al llegar a San Pedrito y Balbastro se le cruzó una camioneta de color azul.

De su interior descendieron seis individuos portando pistolas cinco de ellos y una ametralladora liviana el restante. Los desconocidos dijeron ser policías y conminaron a ambos camioneros a que descendieran del rodado. Luego, mientras los introducían en su propia camioneta, dos ascendieron al camión, con el que se alejaron.

• *Los "Pasean"*

Sin mediar más palabras que las imprescindibles, los cuatro pistoleros que quedaban iniciaron un "paseo" por diversas zonas de la Capital hasta cruzar a la Provincia, donde la camioneta enfiló hacia Cañuelas. Allí los hicieron descender y arrancaron nuevamente, dejándolos abandonados.

• *Tres Millones*

Una vez orientados, Casiano y Bosián lograron trasladarse nuevamente hasta la Capital, presentándose para hacer la denuncia correspondiente. Según lo que manifestaron, las mercaderías que llevaban en el camión estaban tasadas en tres millones de pesos.

Se Acabó la Coima

Policía perteneciente a la comisaría de Adrogué detuvo a los inspectores de la Dirección de Abastecimiento, Heraldo José Lavigne y Manuel Loholaberry ambos incursos en el delito de extorsión a un comerciante.

Ambos aprovechados funcionarios se dedicaban a "perdonar" multas mediante una cómoda bonificación.

Fueron apresados en instantes en que cobraban $ 5.000 a un carnicero, por hacer la vista gorda a una infracción.

PLAZA FRIA EN LA BOLSA; 50 ALZAS Y 80 BAJAS

★ **Dentro de un mercado más reducido se operó en el Mercado de Valores. La plaza se mantuvo de continuo con fluctuaciones en los niveles, para cerrar apenas sostenido. El total de los papeles trabajados alcanzó a 229 mejorando 50 de uno a 25 pesos; 80 declinaron de uno a 13 puntos y 99 permanecieron sin variar sus niveles anteriores. El Empréstito "Nueve de Julio" cerró a 93.30 pesos cada uno, es decir que no varió su precio con respecto al de la víspera. La suma total de lo operado en títulos y acciones sumó 76.305.900 pesos nominales de los cuales 66.873.900 correspondieron a los valores privados**

	Ant.	Ayer
BANCOS:		
Avellaneda	378.—	378.—
Buenos Aires	60.—	61.—
Francés	363.—	345.—
Galicia	518.—	515.—
Italia	518.—	505.—
Interior	[illegible]	206.—
Mendoza	—	75.—
Monserrat	185.—	—
Pop. Argentino	225.—	225.—
Pop. La Plata	79.—	80.—
Pop. d|Quilmes	75.—	—
Shaw	220 —	—
Supervielle	205 —	221.-
VARIAS		
A		
Acindar	102.—	102 50
Acinfer	127.—	126.-
Aduriz	80.—	—
Afra	18.—	18 —
Agrest	132.—	132.—
Alpargatas	116.—	—
Agrometal	137.—	133 —
Arcamsa	123.—	123.—
Armando	130.—	132.—
Arcanco	—	55.—
Arg. del Sur	—	135.—
Astarsa	39.—	41.—
Astra	112.—	112.50
Atanor	120.—	119.—
Atma	80.—	79 —
Azucarera Arg.	144.—	143.—
Azucarera Tuc.	71.—	72.—
B		
Bacigalupo	91.—	90.—
Bagley	405.—	400.—
Benegas	110.—	107.—
Berlingieri	189.—	190.—

	Ant.	Ayer
Bernardin	80.—	80.—
Building	—	114.—
Boccazzi	100 —	—
Bonafide	—	425.—
Borgward	150.—	156.—
Buxton	172.—	172 —
C		
C. Virginia	255.—	—
Cala	—	100.—
Campomar	86.—	85.—
Cantábrica	118.—	118.—
Canale	136.—	136.—
Caputo	40	39 —
C. América	75.—	—
C. Arteta	100.—	—
C. Sauce	—	100.—
Casa Schuster	65.—	63.—
Casa Muñiz	141.—	139.—
Celulosa	96.—	96.—
Celar	—	58 —
Cidec	159.—	160.—
C. T. G.	—	54 —
Ciervo	139.—	139.-
Cindelmet	—	92.—
Cincotta	114.—	114.—
C. Bieckert	—	55.—
Comes	—	83.—
C. Fruticola	100.—	55.—
C. del Plata	335.—	360.—
C. Quimica	107.—	—
Corcemar	230.—	225.—
Cordonsed	125.—	123.—
Coronet	81.—	81.—
Cotécnica	90.—	93.—
Cristalería Cuyo.	140.—	142.—
Cristalux	108.—	108.—
C. Rigolleu	104.—	104.—
Crush	120.—	120.—
Cualicrón	120.—	120.—

	Ant.	Ayer
Cuareta	297.—	297.—
Cura	200.—	—
CH		
Chague	51.—	51.—
Chozas	—	80.—
D		
D.K.W.A. Unión	—	43.—
Daneri	—	165.—
De Angelis	—	110.—
Del Atlántico	34.—	38.50
De Lorenzi	290.—	290.—
Delgado	29.—	29.—
Dibasa	30 —	30.—
Di Paolo	—	84 —
Ditlevsen	52.—	53.—
Domec	120.—	118.—
Droguería Suiz-Arg.	—	72.—
Dubarry	57.—	57.—
Durany	130.—	130.—
E		
Edit. Codex	106.—	106.—
Edit. Losada	—	66.—
Electroclor	217.—	215.—
Echesortu	202 —	—
Estrada	88 —	86.—
El Globo	40.50	40 50
F. Financiera	63.50	65.50
F		
Fader	90.—	88.—
Ferrum	185.—	180.—
Fapi	25.—	20.—
Fava	85.—	87.—
Fevre	—	440.—
Fiplasto	125.—	123.—
Finanfor	90.—	—
Fiplasto A.	125.—	—
Flaiban	56.—	57.—

	Ant.	Ayer
Forja	143.—	114.—
Fósforos	155.—	155.—
G		
Galileo	215 —	215.—
García R.	160.—	160 —
Gardini	43.—	43.—
Garovaglio	39.—	38 —
Gema	141.—	139.—
Glastra	55.—	56.—
Geotécnica	160 —	155 —
Goffre	68.—	67.—
Gráfex	55.—	53.—
Green	—	95 —
Griego	461.—	461 —
Griensu	—	115.
H		
Hafen	127.—	127.—
Haynes	21.—	21.—
Heredia	72.—	—
Hidrófila	100.—	100.—
Hierromat	270.—	—
Hirschberg	50.—	50.—
Hulytego	109.—	105.—
Hurlingham	37.—	36.—
I		
Iggam	68.—	70.—
Impramer	—	70.—
Inalruco	83.—	83.—
Indeco	122.—	122.—
Indo	—	60.-
Indupa	330.—	320.—
Ind. Boffelli	116.—	115.—
Indur	190.—	—
Ind. Llave	26.—	—
Ind. Caren	53.—	—
Ind. Celulosa	30.—	30.—
Ind. Grassi	91.—	91.—
Ind. Norte S Fe	105.—	103.—

	Ant.	Ayer
Ind. Paraguaya.	125.—	—
Ind. Pirelli	—	232.—
Ind. Welbers	125.—	—
Ing. Tabacal	—	440.—
Ind. Rab	135.—	—
Inta	—	120.—
Introductora	185 —	180.-
Ipako	181.—	181.—
Iva	70.—	—
J		
Jabón Federal	73.—	73.—
Justo	—	90.—
K		
Kasdorf	210.—	—
Kaiser	136.—	137.—
Kraft	27 —	27.50
L		
La Chaqueña	143 —	140 —
Lagorio	—	185 -
Laromet	60.—	—
La Emilia	106.—	106.—
La Superiora	—	150.—
Ledesma	224.—	223.—
Leyden	—	86 —
Lib. Del Colegio	107.—	107.—
Los Andes	102.—	101.—
Los Gobelinos	170.—	171.—
Lombardi	114.—	113.—
Llauró	168.—	165.—
Lucini	—	153.—
M		
M. Abasto	185.—	—
Magnasco	155.—	153.—
M. Forti	118.—	114 —
Martin	170.—	178.—
Mat. Drago	—	115.—
Mellor	400.—	—
M. Tandil	71.—	78.—
Mica	28.—	—
Migra	104.—	104.—
Midland	—	105.—
M. Aluminé	31.—	31.—
M. Río Plata	142.—	139.—
Multiplás	121.50	121.—
N		
Nahuel	131.—	131.—
Necchi	113.—	115.—
Neroli	121.—	123.—
Nibo-Plast	76.—	76.—
Noel	75.—	75.-
Noetinger	70.—	70.—
Nougués	520.—	510.—
O		
Odol	485.—	—
Once	—	83.—
Orandi	175.—	173.—
P		
Padilla	115.—	119 —
Palmas Chaco 4	73 —	78.—
Pap. Argentina	60.—	59.—
Pap. Plate	—	112.—
Pap. Pedotti	54 —	57.—
Paz y Posse	340.—	340.—
Parodi	69.—	—
Particular	430.—	430.—

	Ant.	Ayer
Patagonia	50.—	49 —
Patricios	27.—	27.—
Patrick	15.—	15 —
Pérez Companc	106.—	102.
Petracca	151.—	150 —
Plast. Bernabó	44.—	42 —
Plastiversal	—	33 —
Polledo Constr.	—	170 —
Porc. Améric.	129 —	130 —
Prod. Mu-Mu	130 —	130 —
Productex	—	170 —
Protto	63.—	61.—
Pueyrr. Const.	58.—	60 —
Pullmania	121.—	120 —
Q		
Química Estr.	—	125 —
R		
Regor	115.—	115 —
Rheinstahl	100.—	100 —
Rossi	162 —	162 —
Rycsa	13 —	13 —
S		
Saint	121 —	120 —
Salvo	192.—	192 —
San Pablo	235 —	225 —
Santa Rosa	—	213 —
Sasetru	107.—	105 —
Schiavoni	190.—	190 —
Scheolnick	190 —	196.—
Sedalana	—	174 —
Selmar	43 —	44 —
Selsa	123 —	123 —
Semaco	—	129 —
Serra	—	33 —
Siam Aut.	49.—	50.—
Siam Maáq.	49.—	50.—
Siat	94 -	—
Sniafa	180 —	185 —
Sol. Petr.	67.—	65 —
Stocker	33 —	-
Suixtil	57.—	57.—
T		
Talacasto	102.—	102 —
Tall. Coghlan	68.—	65 —
T. Rivadavia	51.—	51 —
Tamet	90.—	92 —
Tecnometal	88 —	91 —
Termas Villav.	—	108 —
Terrabussi	480 —	—
Textilyute	151.—	147 —
T. Muller	95 —	—
Tolyca	—	115 —
Tornquist	128 —	128 —
Tritumol	62.—	—
U		
Unifa	68.—	—
V		
Vasalli	129 —	127 —
Ventaplast	58.—	54 —
Viplastic	200 —	202.—
Vucotextil	149.—	150 —
W		
Wecheco	110.—	110.—
Wells	60.—	62.—
Z		
Zanella	108 —	108 —
Zucamor	100.—	100.—

AVISOS AGRUPADOS

FLORES Próx. Plaza
DEPTOS. a la calle, con balcón, Living-comedor, 2 dorm. con placards, cocina amplia, baño, lavadero cubierto y servicios individuales. Seña y posesión con el 20 %, saldo en 104 reducidas cuotas mensuales. Ver: Condarco 480. Atención permanente todos los días incluso sáb. y domingo, en el edificio y en nuestras oficinas, de 9 a 20 horas.
Vende: C. BELLINASO y Cía.
PARANA 583 — 2º Piso
T. E. 40-1232, 1738, 2053 y 3249

TURISMO HAWA
ALQUILO departamentos en Mar del Plata y Piriápolis. **Florida 142, 7º piso. T. E. 49-5889.**

TURISMO HAWA
Pasajes, Hoteles, Mar del Plata y zonas de Turismo Servicios Nacionales e Internacionales
Florida 142. Piso 7º 49-5889

Academia de Choferes LA VELOZ
Enseña en tránsito. Modelo 1965. De 7 a 20 hs. Curso nocturno hasta las 23 hs.
ROJAS 32 T. E. 99-7745

Hipot. Amortiz. a 6 y 10 años. Convierta su hip. a pagar mensualmente, capital e intereses. Renovamos vencidas, también plazo fijo. Ayacucho 141, P. 1º, Dpto. 7 T. E. 49-2452.

FLORENCIO VARELA. Casita A/C. 2 hab., coc. y baño $ 35.000 y $ 3.200 p|mes. Libertad 434, 10º piso, Of. 103 — 35-6040.

CASITA EN BURZACO, material, 2 amb. poses. inmed. con $ 18.280 y facilid. Tratar: SAN JUAN 1021, a 2 cuadras de Constitución.

A DINERO EN EL ACTO
S/alhaj. brill. TV. Máqs. ofic. grab. Pieles. Art. hog. y Var. Oro $ 170. De 9 a 19. Sáb. 10 a 13 hs
AV. DE MAYO 822, 2º "D"

CASITA DE MATERIAL, vendo urgente: $ 15.000 anticipo y $ 2.000 mens. Hay facil. en antic. Tratar: Avenida PARRAL 1196 T. E. 59-6857

CASITA DE MATERIAL, 7 cuadras estación. $ 9.800 contado y $ 2.000 mens. Hay facil. para el cont. Lavalle 1619, 4º C. 49-3949

DINERO EN ONCE
EN EL ACTO, S|oro, alhajas, bril., pólizas. foto y máq.
HIPOLITO YRIGOYEN 2570 (2º Piso) — T. E. 48-0360

APRENDA A BAILAR
388 AYACUCHO 388

agrúpese en **Crónica**
para avisos en esta sección, llamar a: **40-8974** de lunes a viernes, de 9 a 20 horas.

O EN NUESTRAS RECEPTORIAS
CAPITAL
Uruguay 671 - T. E. 46-3484
Santa Fe 2450 - Local 62 - T. E. 83-6586
Rivadavia 4967 - Local 1
Gaona 2722 - T. E. 59-8112
Nahuel Huapi 4395 - T. E. 52-8931
Cabildo 2967 - Local 28/29 - T. E. 701-7670
Boedo 1009 - T. E. 97-3265
Serrano 2272 - T. E. 72-2470
Teilier 887
Avenida del Trabajo 2401
Díaz Vélez 4542 - T. E. 88-7882
GRAN BUENOS AIRES
Villa Adelina: Canning 2034 - T. E. 792-0913
Ramos Mejía: Rivadavia 14052 - T. E. 656-4728
Lanús Oeste: Coronel D' Elía 1795
Acassuso: Eduardo Costa 814 - T. E. 792-3028
Martínez: Alvear 108, piso 1º - T. E. 792-9639
Vicente López: Maipú 130 - Local "F" 1
La Plata: Calle 7 Nº 705 - T. E. 2-5704
San Fernando: Lavalle 1153 - T. E. 744-5637
Caseros: Andrés Ferreyra 20 - T. E. 750-1330
Llavallol: Cuyo 611
Hurlingham: Eduardo VII 1378 - T. E. 655-0326
Quilmes: Moreno 742. T. E. 203-2232.

ABOGADOS
PARA OBREROS
DESPIDOS - FALTA DE PAGO
ACCIDENTES - SUSPENSIONES
CONSULTE GRATIS DE 9 A 20 HORAS
URUGUAY 766 PISO 6º OFICINA 34
Dres. S. Casamento y R. Prieto
FRENTE A TRIBUNALES

DINERO 45 - 0762
Sin Retención, Largos Plazos
Créditos Prendarios sob/art. hogar y maquinarias en gral., etc. "LU-VI". MAIPU 359, Piso 1º. asc. Nº 1, de 15 a 20 hs.

OBREROS Y EMPLEADOS
CONSULTEN
ABOGADOS
GRATIS
Dr. C. G. VEGA De 9 a 21 horas.
PERU 658, 4º, "H" — T. E. 34 - 6697

MAYORIST. Y REVENDEDORES Anillos $ 2; gemelos $ 10; lapiceras $ 5; aros $ 6; collares $ 35 Pulseras $ 10; Muestrario $ 500
MUNDIAL — PASO 511

CASITA CHICHE. De material americano, con lote. Vendo pesos 17.000 fac. Tratar hoy y mañana. Av. PATRICIOS 1467, Dpto. 3 T. E. 21-7429

ALMAGRO
(DTOS. DE 2 AMB.)
Con placards, cocina ampl., baño y lav. cubierto. Seña y posesión con el 20%. Saldo en reducidas cuotas mensuales. Ver LAMBARE 1149 (a 1 c. Subte Corrientes y R. de Janeiro). Atención permanente todos los días inclusive Sáb. y Dgo. en el edificio y en n/oficinas de 9 a 20 hs.
Vende: C. BELLINASO y Cía.
PARANA 583 — Piso 2º
T. E. 40-1232, 1738, 2053 y 3249

ITUZAINGO. Casita material urgente vendo $ 28.000 y 2.600 mensuales. — POZOS 246, Piso 1º, Oficina 5 — T. E. 45-6275

A BAILAR ENSEÑA
DOPAZO
Visítenos de 10 a 24 horas
RIVADAVIA 2664 - Pza. ONCE

A CREDITO
SIN ANTICIPO
SAN JUAN 2646
Dormitorios. Comedores. Placards. Divanes y muebles sueltos en todos los estilos.

INAUGURACION
EDIFICIO NUEVO
Piezas: $ 80, 100, 120, por día Cocina, lavar, planchar y radio
Adrogué 543, Villa Dominico.
15 minutos de Constitución
1 CUADRA ESTACION

CASA mod. c|Pavón Temperley. luz, cocina, y baño inst. $ 110.000 c|f. y cuotas. Hay otras con más facil. Tomamos lotes cualquier zona. BRASIL 1057, (Capital) y MAXIMO PAZ 114 (Lanus)

ALBAÑILES práct. preciso, obras chicas en Gran Bs. As. Buena ganancia. Construcciones S. R. L. **Rodríguez Peña 382, 2º, de 9-19 hs.**

Se ruega devolución portafolio marrón. Extraviado subte Chacarita - Leandro N. Alem. A las 14.30 de ayer. Documentos de importancia. Ciudad de la Paz 1450, 2º B, T.E. 76.8135.

Gratificaré $ 3.000 devolución
PERRO LASSIE
Extraviado, de niña 2 años muy apenada.
Anchorena 623, Temperley o T. E. 26-9279 - 27-0101

VENDO ULTIMO DEPARTAMENTO. 1 ambiente divisible. 7,45 x 3, con kitchinet, teléfono, placard, sofá cama, cortina americana, todo nuevo. Sin intermediario. Servicios individuales. Poco gasto. - INDEPENDENCIA 321 — T. E. 30-9289

Armadores Neumáticos
SE NECESITAN
Presentarse en Estrada 23 San Martín

PROFESIONALES

PIEL VENEREAS URINARIAS
Dr. Jaime Itzcovich (médico) Cons. t|días de 10 a 12. Martes y jueves, de 13 a 19 horas. S. Fe 1955, 2º A. T. E. 67-8910

LICITACIONES

GAS DEL ESTADO. — LICITACIONES PUBLICAS. — Pliego Nº 5.610: Construcción columnas rotativas en chapa de acero p/ archivo de legajos. Apert. 22-2-65 a las 11 hs. — Pliego Nº 5.611: Construcción red de distribución de gas en Ramos Mejía (Prov Bs. As.) e instalación aprox 10.000 metros cañerías p/ramales industriales en Cap. Fed. y Gran Bs. As. Apert. 22-2-65 a las 12 hs VALOR DE DOCUMENTACION; M$N. 2.000. — Retirar pliegos en ALSINA 1170, de 7.30 a 13.30 hs. — Miguel A. M. Montesano, Jefe de Comercial. Dep. de Compras

E.F.E.A.

Ferrocarril General Urquiza
Apertura el 23-2-65: Lic. Púb. 1041-C. Hora: 14 - 24.000 ton. leña mezcla, tipo F. C., 5ª categoría.
Apertura el 23-2-65: Lic. Priv. 4588. Hora: 15 – 1.200 m. cable de cobre tipo intemperie, forrado. impregnado en barniz, de un conductor de 4 y 6 mm2 de sección.
Apertura el 23-2-65: Lic. Priv. 4589. Hora: 15.30 - Acero dulce común en barras planas y redondas (kg. 15.900).
Apertura el 23-2-65: Lic. Púb. 1042-C. Hora: 16 – Madera aserrada cedro 1ª calidad de 3,50 m. de largo - 0,20 m. de ancho (19.000m2 de 1" esp.).
Apertura el 24-2-65: Lic. Púb. 1043-C. Hora: 14 - 3.000 ton. canto rodado (grava o ripio) para levante.
Retiro Pliegos: Jefatura Depto. Almacenes PARANA de 8 a 11 horas o Div. Adquisiones (sec. Licitaciones) F. Lacroze 5º piso - Capital; días hábiles de 12.30 a 16.

Provincia de Buenos Aires - Dirección de Vialidad - Calle 7, nº 1175, La Plata.

Licitación Pública: Llámase a licitación pública para contratar la construcción de un puente de hormigón armado sobre el Arroyo "Curumalal Grande", ubicado en el camino: Pigue —Puente Campamento— Coronel Pringles, en jurisdicción del Partido de Saavedra. El pliego de bases y condiciones se encuentra a consulta y disposición de los interesados en la Sección Licitaciones, siendo el precio del mismo de pesos 1.500 m|n., que se abonarán mediante depósito en el Banco de la Provincia de Buenos Aires, en la cuenta: "Fondo Provincial de Vialidad o Presidente, Contador y Tesorero". Presupuesto Oficial: $ 5.265.688 m|n. Apertura de las Propuestas: 17 de Febrero de 1965. La Plata, Enero de 1965. Fdo.: **Ingeniero Civil Bernardo R. Calderwood. Presidente del Directorio.**

SECRETARIA DE ESTADO DE ENERGIA Y COMBUSTIBLES
Yacimientos Carboníferos Fiscales
EMPRESA DEL ESTADO
Llama a licitación para la provisión de:

Licit.	Nº	Material	Apertura Día	Apertura Hora	Pliego esp. o Dibuj
Pub.	17/65	Trajes de agua completos	24/2/65	14	—
Pub.	18/65	Madera para laboreo minero	24/2/65	14.30	—
Pub.	19/65	Construcción, montaje, etc., de un equipo de coquización	18/3/65	14	—

INFORMES Y PLIEGOS: Servicios Compras - Avda. Roque S. Peña 1190, Capital Federal de lunes a viernes de 14 a 17 horas

SAN LORENZO VOLVIO A DAR CLASE DE FUTBOL PRACTICO

Hector Veira, goleador absoluto del torneo profesional de fútbol, volvió a reeditar sus condiciones de artillero y jugador de categoría.

★ **SAN JOSE DE COSTA RICA, 3** (France Presse). — Una nueva y valiosa victoria obtuvo el equipo argentino de San Lorenzo de Almagro en su exitosa gira por Centroamérica. Anoche, en una notable exhibición de buen fútbol, derrotó al mejor equipo de Costa Rica, el Saprissa, por cuatro goles contra cero.

Los equipos presentaron las siguientes alineaciones:

San Lorenzo de Almagro: Irusta; Possenato y Páez; Gramari, Telch y Albrecht; Carotti, Doval, Arean, Veira y Casa.

Saprissa: Umana; Rodríguez y Elizondo; Montoya, Chaves y Games; Quirós, Marín, Chavarria, González y Santiago.

Goles en el primer tiempo: A los 20 minutos, Telch (SL); a los 30 minutos, Carotti (SL) y a los 35 minutos, Veira (SL).

Gol en el segundo tiempo: A los 40 minutos, Veira (SL).

San Lorenzo venía precedido de justa fama a jugar su partido contra el Saprissa y, en verdad, su juego deslumbró a los numerosos espectadores que colmaron el estadio Nacional.

Ya a los diez minutos, la valla defendida por Umana había atravesado por tres alternativas de sumo riesgo. Una de ellas por un increíble zurdazo de Veira que hizo estrellar la pelota en el travesaño.

A los 20 minutos una excelente combinación en medio campo entre Albrecht, Paez y Carotti, finalizó con un pase en profundidad de éste para **Telch** quien, tras eludir sobre la marcha a Elizondo, derrotó a Umana con un shot débil pero bien colocado.

Siguió el dominio argentino y diez minutos más tarde, a los 30, **Carotti** aumentó al conectar un medido centro de Casa.

Los locales no podían reaccionar ante el incuestionablemente mejor accionar de San Lorenzo. Y a nadie extrañó entonces que **Veira** aumentara a tres el tanteador, como corolario de una muy buena jugada personal.

Con el partido ya prácticamente definido a los treinta y cinco minutos, los "santos" —como los llaman en su país— se dedicaron íntegramente a un juego preciosista, basado en toques rápidos y dominio de pelota.

● ***Juego Penetrante***

En la última parte, San Lorenzo siguió con el mismo plan que tanto le había resultado en la primera. Es decir, juego rápido, penetrante, no exento de lujos. Pero, claro está, no se preocuparon demasiado por aumentar las cifras. El juego se iniciaba desde Irusta que casi siempre la entregaba con las manos a Páez, éste pasaba a Gramari, después a Telch y Albrecht, finalizando en los pies de los delanteros que, sin excepción, dieron una clase a la asombrada defensa del Saprissa.

Los locales trataban de contraatacar, pero siempre eran frustrados en medio campo por dos o más jugadores argentinos, por lo que sus intentos eran totalmente intrascendentes.

Varias veces se salvó la valla del Saprissa de caer vencida. Una vez los palos, otras el travesaño, otras, atajadas magistrales de Umana, postergaban el gol.

Sin embargo, a los cuarenta minutos **Veira** se dio el gusto de marcar, cuando tras una jugada de todo el equipo, remató de cabeza un centro de Albrecht.

Cuando el partido finalizó, todos los espectadores aplaudieron a San Lorenzo, porque su exhibición había sido notable.

Ahora, el equipo argentino, luego de descansar un día, enfrentará mañana al Alajuela.

Italia: Sívori, Lesionado, le Crea Problemas al Juventus

★ **TURIN, 3 (ANSA).** — Sívori fue a visitar a Néstor Combin, que está inmovilizado en un sillón de ruedas en su casa, con una pierna enyesada. El encuentro entre los dos compatriotas fue muy cordial y, durante la conversación, Omar se disculpó, en nombre de sus compañeros, por haber subestimado el domingo, en el campo, la gravedad del accidente a Combin, para quien ha terminado la actual temporada de fútbol.

En efecto, hoy los médicos dieron el veredicto final: fractura del peroné derecho, por lo cual se le enyesó la pierna hasta la rodilla y ha de tener que soportar el yeso por lo menos un mes y medio, para después reanudar.

La pérdida de Combin dio el golpe final a las esperanzas de Heriberto Herrera de colocar al Juventus detrás del Milan. El largo período de descanso, a que tendrá que someterse Combin crea problemas a Herrera, quien no dispone de hombres aptos para el puesto. El español Del Sol se halla convaleciente de una leve intervención quirúrgica en un pie, mientras que Sívori, que parecía el reemplazante más probable como centro delantero, sigue sufriendo dolores musculares y no participó tampoco en el último entrenamiento. Toda la prensa, en general, destaca el gran espíritu de lucha de Combin, al quedarse en la cancha después del accidente.

Lisboa: Por Correspondencia Intentaron Cuatro 'Sobornos'

★ **LISBOA, 3** (France Presse). — Cuatro arqueros de 1ª división del campeonato portugués de fútbol, recibieron sendas cartas de un mismo firmante, en las cuales les proponía una gratificación de 50.000 escudos (unos 1.700 dólares), si se dejaban hacer goles para que perdiesen sus respectivos equipos en los encuentros que jugaron el domingo pasado.

De esta manera, decía el autor de las cartas, podría ganar el premio "gordo" de las apuestas "Totobola", que equivale al 50 por ciento del dinero jugado.

Los guardamentas entregaron las cartas a sus clubes respectivos, los periódicos trataron el tema y se consideró aquello como una broma, pero ahora resulta que el "Diario de Lisboa" descubrió al autor de las cartas, el cual se ha prestado a hacer declaraciones e incluso se ha dejado retratar.

El "sobornador" se llama Manuel Jesús David y manifestó que sus cartas tenían por único objeto asegurarse de la "honradez de los jugadores de fútbol, especialmente los arqueros". "Como no respondieron a mi carta, sigo teniendo una gran opinión de ellos", y para justificar su actitud añadió: "De ninguna manera podía tener la certeza de ganar el primer premio, porque para ello debía acertar los resultados de 13 partidos y, por lo tanto, todavía quedaban 9 incógnitas".

Un Sector de la Precordillera va a Ser Bombardeado

SANTIAGO DE CHILE, 3 (France Presse). — Será bombardeada la zona cordillerana que une la ciudad de Los Andes con Portillo, sede del próximo Campeonato Mundial de Esquí. De esta manera, se asegurará, en un ciento por ciento, la vía de comunicación y de transportes para dicha justa.

La información fue proporcionada por el director general de Ferrocarriles del Estado, Luis Falcone, quien formó parte de la comitiva gubernamental que, junto con periodistas y delegados extranjeros, inspeccionaron los trabajos que se realizan en Portillo para que el evento deportivo mencionado sea todo un exito.

Se señaló que los caminos, tanto del lado argentino como del chileno, están expeditos. Pero se desea que nada pueda empañar el brillo de ese campeonato y esta medida de bombardear las nieves eternas que hay cercanas al paso del Ferrocarril Trasandino, es el procedimiento mas seguro para impedir que hagan peligroso su tránsito o provoquen entorpecimientos

El entusiasmo que se está poniendo en los trabajos de preparación de las pistas del Portillo y de sus accesos desde la capital chilena, abarca a toda la nación, desde los encargados responsables y el gobierno hasta los simples aficionados y el público en general.

CALIFICADOS CICLISTAS CORRERAN EN ENTRE RIOS

Especialmente invitados por las autoridades de la Federacion Ciclista de Entre Ríos viajaran los pedalistas Delmo Delmastro, Roberto y Luis Breppe y Oscar García. Participarán juntos con otros calificados ciclistas los dias 7 y 14 del actual en dos pruebas importantes, organizadas por entidades de aquella provincia y què se efectuarán en la ciudad de Paraná, merced a la ayuda financiera que le han otorgado las autoridades del gobierno.

● ***Ciclismo Nocturno***

El Club en el Mundo del Ciclismo, afiliado a la Asociacion Regional La Plata, ha organizado para el próximo viernes dos competencias nocturnas, que se realizarán en Bernal Oeste. La primera carrera se largará a las 19 y podrán competir corredores de cuarta y quinta categorías, sobre un total de 30 vueltas. En la segunda competencia intervendrán valores de primera, segunda y tereera sobre 50 vueltas. El circuito totalmente asfaltado y alumbrado con luz de mercurio es apto para toda carrera de esta indole. Además, su ubicación —tres cuadras de la estacion Bernal— permitirá una movilización rápida de todos los competidores y aficionados.

UNA INVESTIGACION MEDICA PARA EL PUGIL PATTERSON

NUEVA YORK, 3 (Reuter [illegible] ANSA). — Se ha ordenado una investigación [illegible] para Floydd Patterson en [illegible] de que actuó en [illegible] con Chuvalo con [illegible] lesionada. El ex campeon dijo que [illegible] el combate pese a que se le había dislocado un [illegible] de la mano [illegible] [illegible]

[illegible] su grado. En cuanto a la [illegible] Estado. Patterson habia declarado que pese a la lesión en su mano, no quería que la pelea fuera postergada ni darla a conocer públicamente para que no se tomara como excusa si perdía con Chuvalo

De todos modos, no se cree que le sea retirada la licencia a Patterson, sino que se le hará un llamado de atención por no haber dado cuenta de su lesión.

● ***Argentinos en Lima***

LIMA, 3 (France Presse). — Anoche llegaron a esta capital los púgiles argentinos [illegible] Magallanes, Miguel Carranza, Omar Salvo y Leonardo Peralta, quienes enfrentarán en la noche del martes próximo a boxeadores peruanos de primera fila

Magallanes enfrentará a Dante Peález, buen púgil local que acaba de cumplir excelente actuacion en Europa; Carranza con Manuel Ronchez, Peralta con Julio Novella y Salvo con Cesar Guzman. Los púgiles visitantes llegaron en compañia del entrenador Tito Gomez.

● ***José Menno con Giulio Rinaldi***

ROMA, 3 (ANSA). — El púgil argentino José Menno, de la categoría mediopesado, enfrentará al italiano Giulio Rinaldi aspirante al título europeo de la categoría. El combate se hara el viernes 12 del actual en esta capital.

Crónica Deportiva

Paz Interesaría a Independiente

En la temporada anterior hubo un jugador que se destacó netamente, imponiéndose como en uno de los mejores futbolistas en su puesto. Se trata del medio zaguero Paz, que milita en el equipo de Lanús. Dada sus condiciones era previsible suponer que habría algún club interesado en lograr su concurso. Y así ha sido, en efecto. Ha trascendido que Independiente y Newell's Old Boys de Rosario tienen interés en lograr el pase del eficaz jugador de Lanús y que ya se están realizando gestiones en tal sentido. Lo que no se sabe es lo que piensa el club que lo cuenta en sus filas

● ***Los Rojos en Mar del Plata***

MAR DEL PLATA, 3 (De nuestro corresponsal). — A medida que se acerca la fecha del partido, el 13 de febrero, entre Independiente y Quilmes de esta ciudad, reforzado con jugadores de otros clubes locales, se acrecienta el interes por este cotejo en el que el campeon de América percibirá un millón de pesos.

● ***El Campeonato de Waterpolo***

En la primera jornada del campeonato argentino de waterpolo Boca Juniors derrotó a Independiente por 13 a 4 y [illegible] Nación a Gimnasia y Esgrima por 8 a 7.

● ***Villa Dalmine Reforzará su Equipo***

Villa Dalmine reforzará su equipo. A tal efecto, ha contratado al jugador Aimonetti, de Boca Juniors, por quien [illegible] 1.200.000 pesos por el prestamo hasta fin de año. Tambien se incorporara al elenco el jugador Korom, libre de Nueva Chicago.

● ***¿Yudica y Belén a Newell's Old Boys?***

ROSARIO 3 (De nuestro corresponsal). — Ha trascendido que dirigentes de Newell's estan en conversaciones con los jugadores Yudica y Belen, que se hallan libres, para incorporarlos a su plantel. Otro de los jugadores que interesan es Miguel A. Juárez, que Central dejo en libertad.

● ***Un Paraguayo en Gimnasia y Esgrima***

Gimnasia y Esgrima de La Plata está [illegible] al delantero paraguayo [illegible] perteneciente al club Cerro Porteño, que [illegible] su pase en [illegible] de pesos.

● ***Un Delantero Para Racing Club***

[illegible] pruebas [illegible] Vazquez, que tuvo destacada actuación en el [illegible] campeonato argentino efectuado en Mar del Plata.

● ***Andrés Selpa Dará Revancha a Gómez***

SANTA FE, 3 (De nuestro corresponsal). — Andres Selpa concederá la revancha al santafesino Carlos Gómez. El combate se realizaría a mediados de este mes en el cuadrilátero del club Unión.

River - Santos y Racing - Checoslovaquia

ESTA NOCHE JUEGAN EN NUÑEZ

★ **Acontecimiento futbolístico en Buenos Aires. Esta noche jugarán en el estadio Monumental de Núñez, la selección de Checoslovaquia vs. Racing —a las 20— y el Santos vs. River —a las 22—. Indudablemente, nuestros aficionados tendrán oportunidad de presenciar dos partidos internacionales protagonizados por los más altos exponentes del fútbol actual.**

Santos, por ejemplo, viene de ganar en forma brillante el Torneo Hexagonal de Chile, en el que solamente perdió un partido, precisamente frente a su rival de esta noche. El equipo que por dos veces se clasificara campeón mundial de clubes, alistará a todos sus titulares, ya que no tiene jugadores lesionados.

River, por su parte, tratará de ratificar la notable actuación que tuvo en el Hexagonal. Su reacción en ese torneo se inició, justamente, frente al Santos, a quien venció por 3 a 2.

Checoslovaquia jugará con Racing. Los checos demostraron recientemente en Chile que su equipo está en plena formación, pero que cuenta con valores realmente ponderables. En el Hexagonal perdieron con River y el Santos, pero ganaron los demás partidos.

Racing es una incógnita. Su actuación en el último campeonato de la AFA fue mediocre, pero ahora, los cambios introducidos en la dirección técnica y las ansias de rehabilitación que tiene, lo presentan como un rival de riesgo para cualquier adversario.

• Los Teams Argentinos

El cotejo preliminar entre Racing y la Selección de Checoslovaquia lo dirigirá Bosolino, formando el cuadro albiceleste así: Cejas; Anido y Vidal o Fernández; Martín Pastoriza y Sacchi; Matera, Pentrelli, Cárdenas, Cáceres o Menotti y Alvarez.

El match entre el Santos y River lo arbitrará Miguel Comesaña, formando River así: Gatti; Ramos Delgado y Bonczuk; Sainz, Cap y Varacka; Solari, Sarnari, Lallana, Matosas y Más.

• Llegaron Ayer

Ayer, a las 18.40, aterrizó en Ezeiza el avión de Panagra que conducía a las delegaciones que nos visitan. Alguien, a nuestro lado comentó entonces: "Parece mentira que en un solo avión entraran tantos genios..."

En los vestíbulos del Aeropuerto, jugadores, técnicos y dirigentes se mostraron dispuestos al diálogo. El primer entrevistado fue el entrenador de los checos, doctor Jira: "Nuestro equipo —dijo—, está en pleno período de formación. Incluimos cinco jugadores olímpicos junto a los ya consagrados como Masopust y Pluskal, para que se fogueen. Nuestra mira es el Mundial de 1966. Indudablemente esta experiencia en Sudamérica nos resultó muy favorable. River me impresionó, lo digo sinceramente, como un magnífico equipo. Nunca había visto jugar tan bien a ningún conjunto argentino..."

Después apareció Pelé. Rápidamente, como entrando al área, y pasando su mano por su inusitado bigote, dijo: "River jugó muy bien contra nosotros. Matosas fue el mejor de todos. Pero a mí me sigue gustando Varacka, ¡qué bien juega! Yo nunca hablo de los partidos que voy a jugar. Prefiero demostrarlo todo en la cancha; ¿está bom...?

José Alonso, o "Lula", estaba cómodamente sentado en un sillón y se mostró parco en las declaraciones: "Santos juega como siempre. Contra River perdimos bien. No siempre se puede ganar. Mañana esperamos tomarnos revancha.

En sus imponentes anteojos negros se reflejaba la cara de Masopust, el notable jugador checo. Con dificultoso, pero entendible castellano dio más o menos esto: "Soy un veterano de las selecciones. Tengo 34 años y jugué 61 partidos representando a mi país. Voy a seguir jugando hasta que me muera... River es el mejor equipo argentino de los que conozco".

También viajó con las delegaciones el presidente del Colo Colo, señor Guillermo Herrera, especialmente invitado por River Plate.

Dorval trató de alejarse sin que nadie le preguntara nada, pero alguien lo vio y todos sobre Dorval... "No tengo nada que decir. Solo que estoy muy cómodo en mi club de toda la vida y que tengo un grato recuerdo de Buenos Aires".

Inevitable. A Pelé —ahora con bigotes— siempre lo "marcan". Jugadores y delegados de Checoslovaquia rodean al hombre que es centro de gran atracción.

VENCIO INDEPENDIENTE 1 A 0

★ **LIMA, 3** (France Presse). — La tercera presentación de Independiente, campeón argentino de 1963, frente al campeón local Universitario, llevó como estaba previsto a numeroso público al Estadio Nacional, ansioso de ver por última vez al equipo que no en vano logró el título de Campeón de América merced a la calidad de su juego puesta en evidencia frente al Deportivo Municipal y apenas insinuada en ocasión del cotejo con el Alianza, su gran rival del año pasado, con el que igualó en un tanto. Los equipos formaron así:

Universitario: Zegarra; Arguedas, José Fernández y Fuentes; Jorge Fernández y Cruzado; Calatayud, Guzmán, Casaretto, Zavala y Rodríguez.

Independiente: Santoro; Navarro y Decaria; Ferreiro, Mori y Guzmán; Bernao, Mura (De la Mata), Suarez (Prospitti), Rodríguez y Espárrago.

La primera etapa finalizó con el score en blanco. En el segundo tiempo, merced a su mejor juego, Independiente se impuso por 1 a 0, gol señalado por Mario Rodríguez a los 17 minutos.

El Día 26 la Asamblea de la AFA Elegirá su Presidente

Luego de un mes de receso volvió a reunirse el Consejo Directivo de la AFA, resolviendo como punto principal la fijación de fecha para la asamblea que, además de considerar, como es habitual, la memoria y balance del ejercicio fenecido, procederá a la elección de presidente. La importancia de esta noticia se entronca a la posibilidad de que don Raúl H. Colombo se vea en la obligación de aceptar otro período de tres años ya que los candidatos a sustituirlo carecen de la fuerza y el arraigo del activo y no menos censurado titular de la casa de la calle Viamonte. La fecha del 26 del corriente es clave para los destinos de la entidad madre del fútbol.

• Copa de Campeones

El próximo miércoles habrá despacho sobre el proyecto elevado por Boca Juniors para la disputa de la Copa Libertadores de América para 1966. Sobre el plan propuesto por Peñarol (inclusión de los vicecampeones que eleva a 18 los participantes en solamente 3 zonas), Boca propugna dividir al certamen en 5 series. 2 del Norte y 3 del Sur, con lo que se reduce el número de jornadas a doce.

• Mundial del 66

Vélez, por intermedio de su representante, elevó un proyecto que contempla la elección de un plantel básico de 33 jugadores, la designación de fechas y colaboradores y la prohibición de transferir al exterior a jugadores de menos de 25 años de edad.

• Invitación a Río

Existe el firme propósito de aceptar la invitación formulada por la CBD para concurrir al certamen de Río, reedición de la Copa de Campeones, entre el 2 y el 9 de junio. Como se sabe, participarían en principio Uruguay, Bélgica, Brasil y Argentina.

• Piden al Seleccionado

El Círculo de Periodistas Deportivos de Rosario se dirigió a la AFA, solicitando el envío de la selección nacional a fin de disputar una práctica contra la 3ª campeón de Rosario Central. La recaudación irá a engrosar los fondos de la entidad de referencia.

• El Campeonato Oficial

Teniendo en cuenta que este año deben disputarse 34 fechas del torneo de primera, a iniciarse el 4 de abril, se fijaron los días festivos en que habrá fútbol oficial superior: jueves 15 de abril, sábado 22 de mayo para jugar también el 25 de mayo, jueves 17 de junio y miércoles 9 de setiembre. De esta manera (lluvia mediante) el torneo finalizaría el último domingo de noviembre. En cambio, a las primeras B y C utilizarán el 14 de abril, 16 de junio 14 de julio, 18 de agosto, 22 de setiembre, 12 de octubre y el domingo 23 de mayo.

• Atlanta vs. Boca Juniors

Para el 23 del corriente ha quedado concertado un cotejo amistoso entre Atlanta y Boca, en Villa Crespo. Por su parte, los bohemios jugarán el día 13 en Rafaela contra el Club Atlético. En cuanto a Argentinos Juniors se presentará el domingo en Montevideo, enfrentando al Seleccionado Artigas, que actuó contra Alemania.

• Recúpero a Vélez Sársfield

El puntero sanjuanino Luis Recúpero arregló ayer con Vélez por una suma que se estima en los 2.500.000 pesos. Desde San Juan se dirigirá directamente a Tucumán para incorporarse a la delegación velezana.

• Boca Juniors a Campana

En adhesión al 6º aniversario de la fundación de Villa Dalmine, Boca jugará benéficamente contra el equipo lila mañana a las 21, en Campana, llevando el siguiente equipo: Capdeboscp; Barale y Sofraniciuk; Alas, Rulo y Raúl Pérez; Corbatta, J. J. Rodríguez, Angel Rojas, Pianettti y Callá. Suplentes: Catalano, Ferreira y Mas.

FUTBOL INTERNACIONAL

RIVER - SANTOS

Escuche hoy a las 21 hs. en la voz de JOSE M. MUÑOZ y colaboradores

RADIO RIVADAVIA

EN BASQUETBOL, CAPITAL SIGUE GANANDO: 83 A 81

★ **SAN JUAN, 3** (De nuestro enviado especial Antonio Arias). — La pausa impuesta por la Federación Sanjuanina al 32º Campeonato Argentino de Básquetbol, con una fecha libre sirvió ayer para revitalizar energías y acrecentar el entusiasmo del público sanjuanino que está viviendo estas jornadas deportivas con pasión desbordante.

El programa más atrayente estaba formado por dos grandes partidos en un mismo escenario: el de San Juan con Entre Ríos y el de los clásicos rivales: Capital Federal v. Buenos Aires.

La salida por cinco faltas de los hombres pivot del conjunto de la Capital hizo temer por su suerte, pues casi sobre el final del encuentro —faltando 25 segundos— llevaba solo un tanto de ventaja (80-79); la diferencia de un tanto (82 a 81) se mantuvo hasta 2 segundos antes de terminar el partido, en que un tiro libre de D'Aquila —de los dos que le habían otorgado los jueces— al ser encestado permitió que Capital Federal se colocara 83 a 81 justamente en el instante en que se daba por terminado el partido.

Los equipos formaron así:

Capital Federal: Ross 21, Batilana 18, Massolini 13 (x), Villa, Feresin 5 (x), Ferello 21 (x), Ballicora 5 (x), Curi, D'Aquila 1, y Nano. Total, 83.

Buenos Aires: Cabrera 18, Barreneche 14 (x), Italia (x), Loustau 2, Galliali 13, Goizueta 2 (x), Fruet 23, Poloni, Bizalio 3, y Delisazo 6. Total, 81.

También en la rueda de ganadores, Santiago del Estero logró un agonizante triunfo sobre Córdoba por 83 a 82, en tiempo suplementario. El partido terminó igualado en 68 tantos.

• Otros Resultados

Rueda de perdedores: La Pampa 70 v. Río Negro 55; Salta 85 v. San Luis 82; Misiones 47 v. Tucumán 50; Catamarca 83 v. Formosa 68; Santa Fe 76 v. Corrientes 70.

Rueda de campeonato: Al finalizar el primer tiempo había estos resultados: San Juan 40 v. Entre Ríos 38; Mendoza 22 v. Chaco 23. Los resultados finales fueron éstos: San Juan 85, Entre Ríos 75; Mendoza 72, Chaco 58.

Posiciones: En el grupo Dos, están primeros Capital Federal y San Juan y en en el grupo Uno, Santiago del Estero y Mendoza.

ARTIME: EL ATLETICO NO HACE GESTIONES NI LAS HARA; SOLO HA SIDO UN RUMOR

Luisito Artime. Se hablaron de muchos millones, pero llegó una rotunda desmentida.

★ MADRID, 3 (ANSA y Reuter). — En las últimas semanas circuló por toda España, un insistente rumor que daba cuenta que el Atlético de Madrid contrataría al centrodelantero argentino Luis Artime que milita en River Plate, de Buenos Aires. Y tal rumor no quedaba en eso, sino que también hablaba de cifras, algo así como diecisiete millones de pesetas.

● ***Absolutamente Objetivo***

En un primer momento el club no tomó partido en la situación, es decir, que no ratificó ni desmintió el trascendido. Pero anoche, en reunión del Consejo Directivo se resolvió dar a conocer un comunicado oficial que expresa lo siguiente: "Ni Artime ni ningún otro de los jugadores que se mencionan, serán contratados por nuestro club".

Al parecer, con la rotunda negativa de las autoridades del Atlético, el rumor queda totalmente desvirtuado.

N. de la R.: El cable es absolutamente objetivo. Pero el caso exige un breve análisis, ya que está rodeado de interesantes pormenores.

Por ejemplo, se sabe que la semana pasada estuvo en Buenos Aires el señor Vicente Calderón, hijo del presidente de la entidad española. Para más datos, es interesante consignar que se alojó en el Alvear Palace Hotel. Gente muy allegada al movimiento español —sea o no deportivo—, aseguró que el único objeto de la visita de Calderón a Buenos Aires era el de hablar con don Antonio Liberti, presidente de River. Como Liberti no se encontraba en la ciudad, el señor Calderón resolvió esperarlo. En el interin nadie informó oficialmente de los propósitos del emisario español, pero algunos dirigentes de River manifestaron que estaban enterados de la visita.

● ***Nadie Sabe Nada en River***

Volvió Liberti y, a los pocos días, el señor Calderón regresó a España. En River nadie dijo si habían existido o no conversaciones, pero muchos hablaron de "un buen negocio".

Sin embargo, al llegar a su patria el dirigente del Atlético elevó el respectivo informe, que tampoco fue dado a conocer. Solo queda aquello de que el Atlético no contratará a Artime ni a ningún jugador.

● ***Dos Interrogantes***

Pero la instancia plantea dos serios interrogantes. Uno: ¿Habrá llegado el señor Calderón a hablar con Liberti? Si así fue, ¿por qué el indudable interés que lo trajo se redujo de pronto a una terminante negativa?

Sabido es que las desmentidas, muchas veces son el paso previo a la confirmación del rumor. Por lo tanto, el caso no está terminado ni mucho menos. Habrá que seguir esperando novedades. El mismo Artime dijo en ocasión de la llegada de sus compañeros desde Chile: "Creo que las cosas están bien encaminadas".

BOCA PARTE HOY Y JUEGA EL DOMINGO

★ El año pasado, fue Independiente. Este año, le toca a Boca Juniors iniciar la gran aventura que es la conquista del campeonato mundial de fútbol por equipos. En aquella ocasión, el campeón argentino, cumpliendo una brillantísima campaña, no solo conquistó la Copa de las Américas, sino que llegó a disputarle al Milan la corona máxima para caer vencido, en recordados partidos tras dejas en Milán y en Madrid jirones de su corazón, luego de expresarle al mundo entero su capacidad y su gran corazón.

Esta vez es Boca Juniors, el bravo campeón de 1964, el que va a tentar fortuna. Quienes conocen al equipo de la ribera, saben de su valentía y de su indómita bravura, de su capacidad y de su dignidad deportiva.

Quienes conocen a Boca, saben que el fútbol argentino estará —como lo estuvo con Independiente— bien defendido y que, si le tocara perder como le tocó al campeón de América, lo hará con todos los honores y luego de dejar en la cancha lo mejor. Quienes conocen a Boca, saben de su incuestionable capacidad, que se puso de relieve a lo largo de un difícil campeonato, batiendo verdaderos records en algunos aspectos y que sirvieron, en definitiva, para avalar ese poderío que todos le conocen.

Por eso y por mucho más, Boca parte contando con el apoyo incondicional de toda la hinchada futbolística del país, sin distinción de banderías, Porque aquí quien se juega la patriada no es Boca, sino el campeón argentino que, por serlo, asume la responsabilidad de defender el prestigio de nuestro fútbol. Y, en eso, Boca puede irse tranquilo, porque sabe muy bien que, cuando hay que apoyarlo y alentarlo, todo el pueblo argentino lo apoya y alienta, como antes lo hizo con Independiente y mañana lo hará con River, Racing, San Lorenzo o cualquier otro que tenga que salir a asumir la defensa del fútbol nacional.

● ***Parte Esta Noche***

La delegación de Boca Juniors parte esta noche, a las 20,30, desde Ezeiza, con rumbo a Lima, en vuelo de Panagra. En la capital de los virreyes harán trasbordo, a las ocho de la mañana, para seguir a Quito, a donde arribarán a las 11,30 del mismo día, lo que equivale a decir que, prácticamente, tendrán 48 horas para tomar contacto con el ambiente, conocer la cancha y recoger impresiones sobre el rival, así como para dar el último toque a su preparación, que fue muy cuidada en La Candela, donde estuvieron trabajando en los últimos días. En Quito jugarán el domingo venidero con el Deportivo Quito, campeón de Ecuador, que acaba de perder en su propio terreno con el The Strongest de Bolivia. Cumplido ese compromiso, la delegación retornará a Lima, en donde hará una escala, que aprovechará para jugar amistosamente con el Universario de Deportes y, por último, seguirá viaje a La Paz, donde el domingo 14 deberá enfrentar otra vez, por la Copa Libertadores de América, como en Quito, al campeón boliviano, que irá a la lucha entonado por esa victoria a que hacemos referencia.

● ***La Delegación***

La delegación boquense va integrada por los siguientes jugadores: Roma, Errea, O. Pérez, Silvero, Marzolini, Magdalena, Simeón, Rattín, Orlando, Grillo, Menéndez, Valentim, Alfredo Rojas, Clemente Angel Rojas, Callá, Ferreira y Silveira.

Como presidente de la delegación viaja el señor Américo Arriola; jefe de relaciones públicas, José Sesin; médico, Gioiosa; utilero, Martín Pupili; masajista, Juan Quintieri; el presidente del club, Alberto J. Armando, y los técnicos Aristóbulo Deambrosi y Andrés Rogard. Pedernera, como se sabe, se ha adelantado a la delegación para ver jugar a los rivales de Boca que, precisamente, contendieron entre sí el domingo pasado en Quito.

En "La Candela", donde estuvieron concentrados estos últimos días, los jugadores de Boca fueron sorprendidos mientras reponen fuerzas. El domingo, en Quito, el campeón de 1964 inicia su actuación en la Copa Libertadores de América.

"CRONICA" EN LA GIRA

★ Aunque parezca inmodestia, conviene decirlo porque nacimos para servir a nuestros lectores y seguimos y seguiremos en esa línea que nos impusimos desde el primer momento. CRONICA estará otra vez allí, donde está el acontecimiento importante. Esta vez, CRONICA estará junto a Boca Juniors en un intento de traer para nuestro país la Copa Libertadores de América primero y la del Mundo, después.

Como antes en Río de Janeiro, o en Montevideo.

Como antes en Brasil, Chile o Uruguay, esta vez estaremos en Ecuador, Perú y Bolivia. Como el año pasado junto a Independiente siguiendo su sensacional campaña, este año junto a Boca. Para ello, CRONICA ha destacado a José Sacco y Tolentino Alegre Reyes, para que con sus comentarios y sus notas gráficas tengan a nuestros lectores al tanto de todo cuando acontezca durante la disputa de estos partidos, en los que Boca juega otra patriada para el fútbol argentino. CRONICA sigue cumpliendo.

LA VUELTA AL MUNDO EN 80 LINEAS

El Fiorentina Venció al Equipo Suizo 2 a 1

★ FLORENCIA, 3 (ANSA). — El conjunto de primera división del club Fiorentina, venció hoy al equipo nacional suizo por dos a uno en un partido amistoso de fútbol

Los goles fueron marcados por Orlando y Brugnera de Fiorentina y Frigerio del team suizo. El primer tiempo terminó 1 a 0 en favor del equipo italiano.

● ***Zaragoza, Semifinalista***

CARDIFF, País de Gales, 3 (France Presse). — El Zaragoza (España) se clasificó para las semifinales de la Copa de Ciudades de Feria, al vencer por un gol a cero al Cardiff en el partido de fútbol que se jugó en el campo de este último equipo. Se llegó al descanso con un empate sin goles.

En el encuentro de ida de la eliminatoria, que se jugó en Zaragoza, hace 15 días, se registró un empate en dos goles.

● ***Vasas, en América***

BUDAPEST, 3 (ANSA). — La delegación del club húngaro Vasas saldrá para Sudamérica el 8 del actual, informó la agencia de noticias M.T.I.

Dijo que el Vasas llegará el mismo día a Caracas donde iniciará su gira jugando contra el campeón venezolano el día 10. No se mencionaron los otros partidos del programa en América.

● ***Resultado Español***

MADRID, 3 (France Presse). — En la Condémina se jugó el partido de fútbol del segundo grupo de la segunda división aplazado el pasado domingo, entre el Abaran y el Constancia. Ganó el primero por dos tantos a uno.

● ***Juan Manuel Fangio en San Pablo***

SAN PABLO, 3 (ANSA). — El quíntuple campeón mundial de automovilismo, Juan Manuel Fangio, llegó esta noche a San Pablo procedente de Buenos Aires. El as argentino, que viajó por invitación de la revista Quatro Rodas, presidirá mañana la ceremonia de entrega de los premios Víctor, asignados por la mencionada publicación a los mejores volantes brasileños de 1964.

A su arribo al aeropuerto de Viracopos, situado a cien kilómetros de esta ciudad, Fangio fue recibido por numerosas personalidades del automovilismo brasileño. Se trasladó luego al centro de la ciudad acompañado por una larga comitiva de automóviles y escoltado por motociclistas de la policía.

● ***Reyes y Mates en Málaga***

MALAGA, España, 3 (France Presse). — El quinto Torneo Internacional de Ajedrez empezará en ésta con los auspicios de la Federación Española. Participarán los siguientes jugadores procedentes de siete países:

Golizio Gadia y Zaauf Rocha (Brasil); Alberico Kelly (Bélgica); Joachim Durao (Portugal); Arturo Pomar, Antonio Medina, Ernesto Palacios y Emelio González (España); Olaf Ulwsetad (Estados Unidos); Franz A. Kuypers (Holanda) y Janos Flesh (Hungría).

TENIS: BUENO NO JUGO Y HUBO PROTESTAS

★ SYDNEY, 3 (ANSA y Reuter). — La campeona de Wimbledon, María Esther Bueno, canceló su match que esta noche debía disputar contra la australiana Margaret Smith, no obstante las súplicas de la Asociación de Tenis de Nueva Gales y del embajador brasileño. La jugadora Bueno expresó que su médico le previno que podría lesionarse para siempre en caso de jugar. Como se sabe, la lesión en los tendones se produjo el lunes último, precisamente frente a Margaret Smith, oportunidad en que sufrió fuertes calambres que le hicieron abandonar el juego en el tercer set.

El encuentro debía realizarse a las 8 de la noche y había sido muy publicitado. Cuando se supo en la cancha que María Esther Bueno se había retirado de un match internacional que debía jugarse entre Sudamérica y Australia, un furioso grupo de aficionados lanzó improperios contra los organizadores.

● ***Match Suspendido***

AUCKLAND, 3 (ANSA y Reuter). — Debido a la falta de luz fue suspendido el juego que sostenían Ron Clarke, de Nueva Zelandia, y Jean Noel Grinda, de Francia. En ese instante estaban empatados 13-13 en el quinto set de su partido de la primera vuelta del torneo internacional de Auckland.

SE RETIRARON DEL MUNDIAL LOS AFRICANOS

ZURICH (Suiza), 3 France Presse). — La Federación Internacional de Fútbol Asociación (FIFA) confirma en su último boletín que Argelia y Libia se ha nretirado del Campeonato del Mundo, imitando así a las otras federaciones africanas y, por lo tanto, ya no hay ningún representante de Africa en la competición, a pesar de que 13 naciones habían inscripto su equipo.

"DOS OCEANOS": EN MAR DEL PLATA INSCRIBIERON

★ MAR DEL PLATA, 3 (De nuestro corresponsal). — Desde hoy se halla abierta la inscripción para el Gran Premio "Dos Océanos", competencia automovilística internacional de turismo de carretera, que se disputará entre el 17 y el 27 de este mes, con la participación de los más destacados volantes

Es lógico que los volantes locales se hayan apresurado a inscribirse en la prueba. Así pues, ya han comprometido su actuación Eduardo Rabbione, Raúl Chaber, Antonio Tempone y José Iriarte. Otros corredores de la zona como los tandilenses Dionisio Araquistain, Arias Uriburu y Rafael Mele, también estarán presentes. Además, se descuenta que participarán de la competencia el campeón argentino Dante Emiliozzi, Juan Manuel Bordeu, Carlos Menditeguy, Marcos Ciani, Armando Ríos, José Manzano, Carlos Pairetti, que ha iniciado el año con buen pie; Luis Di Palma, Rodolfo de Alzaga, Oscar Cabalén, Marincovich y otros destacados corredores en esa especialidad, estimándose que al cierre de las inscripciones habrá llegado a 20 el número de los participantes, dando así realce a esta importante prueba, que seguramente contará con el marco adecuado de un público entusiasta, acentuado por la gran cantidad de turistas que llenan Mar del Plata y las ciudades de turismo cercanas en esta época del año.

ATRAE LA PRUEBA FINAL DE LA PLATA

Puede Producirse un Desquite Muy Aspero

★ **Otra reunión ordinaria se cumplirá el domingo próximo en el Hipódromo de La Plata. Sin una prueba básica de jerarquía como para llenar el interés de los aficionados que gustan del espectáculo de calidad. Y para mal de males, la mayoría de las pruebas con escasa anotacion. Si a ello agregamos la falta del condimentado placé, tenemos que el plato que van a saborear los asiduos, carecerá de ese sabor que promueve el entusiasmo de las multitudes. Habrá que rumbear para otros lados, como viene ocurriendo, a pesar que en "esos" lados, poco de bueno se ofrece también. De todas maneras queda el consuelo saber que allí se defienden mejor las posturas, con el placé, y ello ya de por sí resulta de interés general.**

crónica EN EL TURF

• *Cotejo Numeroso*

Como número final del programa platense, tenemos la prueba más numerosa de la reunión. Se trata de una competencia para caballos de tres años, perdedores, con 25 cartas para echar buena. Entre tantos maulas uno la oficiará de "campeón", llegando a la meta antes, aunque tarde en recorrer los 1300 metros un día y medio. Será, pues, un desquite donde la calidad brillará por su ausencia. Y será como apostar con los ojos vendados, puramente al azar. Sin perspectivas de salvarse con el placé. O se hace blanco bien en el centro o se pierde en la parrilla de las frituras. Nada de términos medios. Todo para el pozo bidú.

• *Aspero, Mejor*

De todos modos, habrá que estudiar a fondo la prueba, porque, a esa altura, todos tienen la obligación de buscar desquite. Ese que pocas veces llega, más cuando las chances son reducidas. Y con calendario en mano y reloj en bolsillo, llegamos a la conclusión de que el más parejo es Aspero, el hijo de Dahir, que tiene algunos buenos arrimes, como para sacar patente de ganador. Esta vez puede lograrlo, a pesar de lo bravo, por lo numeroso, que se presenta el entrevero. Pero el zaino mostró que tiene agallas para entreverarse. Y puede, entonces, si responde a su reciente segundo de Buen Fósforo, encenderse a tiempo y arrastrar a sus rivales hasta la meta.

• *Muy Trasnochador*

Claro que todo ello podrá ser factible si encuentra a Trasnochador mal barajado. Porque si el hijo de Tahoe se acuerda que antes de Ceibo, el tren expreso de de ser quinto en San Isidro Nardi quedó segundo de Niktres cuartos de cuerpo, en ko en estas tres pistas, a 1'22", la cosa puede variar como del día a la noche. Más con la dirección eficaz que llevará de parte del mago Néstor Yalet, toda una garantía en el manejo de las riendas en los pagos platenses. Con esos antecedentes, tiene el de Juan M. Tello suficiente arrastre como para copar la parada en terminante estilo sobrador.

• *Un Mickie*

En el grueso número abundan cartas con justificadas pretensiones ,que se agrandan a falta de calidad. Todo es factible en campo abierto. Mickie sale al ruedo con sus puntos contados. Con antecedentes como para hacer estirar al más copetudo. Sus dos segundos puestos recientes en estas pistas, detrás de Le Chapiro y Manchichi, respectivamente, son algo así como una buena tarjeta para aspirar a cambiar de categoría muy pronto.

Winnipeg, que ganó su tercera carrera consecutiva en magnífico estilo, volverá a las luchas el 21 animando el premio especial Embrujo, en San Isidro.

DIERONSE A CONOCER LAS CONDICIONES PARA EL GRAN PREMIO INTERNACIONAL DE CHILE

★ **Las autoridades de la Sociedad Hipódromo Chile, han dado a conocer las condiciones bajo las cuales se correrá el 3 de abril próximo el Gran Premio Internacional, con la participación de los mejores valores de las pistas sudamericanas. La carrera de referencia se disputará en pista de arena a la mano izquierda, igual que en nuestros hipodromos y podrán participar caballos de tres años y más edad, distribuyéndose en premios la elevada da suma de 120.000 escudos. He aquí la reglamentación**

• *V Gran Premio Internacional de Chile*

Premios totales: 120,000 escudos, así distribuidos: al primero 80.000, al segundo 20.000, al tercero 12.000, al cuarto 5000 y al quinto 3.000.

Pesos: 3 años nacidos en el 1er. semestre, 51 kilos; 3 años nacidos en el 2º semestre, 56 kilos, 4 años nacidos en el 1er. semestre, 59 kilos; 4 años nacidos en el 2º semestre, 61 kilos, y 5 años y más, 62 kilos.

Además, trofeos al propietario, criador, preparador y jockey del ganador.

Las hembras descargarán tres kilos.

En esta carrera pueden tomar parte caballos nacidos en cualquier país.

Pista: La carrera se disputará en pista de arena. Los animales correrán a la mano izquierda, en sentido inverso a los punteros del reloj (igual que en los hipódromos de Buenos Aires, Montevideo, Río de Janeiro, San Pablo, Lima, Caracas, Estados Unidos, etc.).

Partida: Se da desde un partidor automático (gatera), similar al utilizado en hipódromos de los Estados Unidos, Perú, Colombia, Venezuela, etcétera

Temperatura: En abril hay en Santiago una máxima de 27 grados y una mínima de 11 grados

Altura: El Hipódromo Chile está situado a 520 metros sobre el nivel del mar.

Premios: Para los competidores chilenos se efectuarán los descuentos que indica el Reglamento de Carreras de Chile, de los premios obtenidos, con el objeto de cancelar los porcentajes de premios de preparadores, jinetes, capataces y cuidadores e imposiciones previsionales.

A los competidores extranjeros se les entregará el premio global a los respectivos propietarios, corriendo de su cargo el pago de porcentajes de premios a los respectivos profesionales.

Inscripción: 400 escudos. Estarán exentos de esta cuota los competidores extranjeros invitados por la Sociedad Hipódromo Chile.

Cierre de Inscripciones: Las inscripciones para la Carrera Internacional se recibirán hasta el lunes 29 de marzo de 1965, a las 12 horas, en la sede social del Hipódromo Chile, Agustinas 648, Santiago (cables a HIPOCHILE, Santiago). El Hipódromo Chile se reserva el derecho de calificar a los competidores de la carrera, en la que no podrán tomar parte más de 18 animales.

Invitados extranjeros: La invitación comprende: viaje aéreo (ida y regreso) del caballo y cuidador; inscripción gratuita; gastos de desembarco y de embarque en Santiago; pasaje aéreo de ida y regreso para los propietarios (hasta dos personas), preparador y jinete; sus gastos de estadía en Santiago por un máximo de ocho días, y gastos del caballo y del cuidador durante su permanencia en Santiago.

Reglamentos: La prueba estará regida por el Reglamento de Carreras de Chile, cuyo texto se encuentra a disposición de los interesados en los Jockeys Clubs y Stud Books de los respectivos países.

Documentación aduanera: Los trámites de importación y exportación de caballos extranjeros serán efectuados por el Hipódromo Chile.

MIENTRAS GIRA EL GLOBO

★ Corresponde esta tarde sortear a la lotería de la Provincia de Buenos Aires. Y lo hará con su programa habitual de 21 premios mayores, el más importante de los cuales ofrece una recompensa de $ 2.400.000. Los restantes números de pizarra distribuyen buen beneficio, como para mantener el interés de los aficionados. Damos seguidamente el detalle de la extracción con los números que surgen de nuestro sistema de orientación:

PROVINCIA

21 premios, a las 13:

1 de	$ 2.400.000
1 „ „	450.000
1 „ „	180.000
1 „ „	90.000
1 „ „	45.000
2 „ „	24.000
4 „ „	12.000
10 „ „	6.000

Las últimas 10 grandes:

22.806	35.800
10.138	37.540
33.701	34.597
21.507	31.476
30.848	19.223

Atrasados a la grande:

Centena 3

Hace 25 sorteos que no sale

Decena 6

Hace 28 sorteos que no sale

Unidad 2

Hace 51 sorteos que no sale

Favorito 362

Dos cifras atrasadas:

59

Otro número remiso:

58

Atrasados a los premios:

73 — 33 s.

62 — 21 s.

Centena Decena Unidad

6 5 6

Favorito 656

Combinación factible:

62 — 56

STAMP FUE PUESTO EN OBSERVACION

El defensor de la caballeriza Los Plátanos Stamp, que viene de disputar el premio especial Half Crown, finalizó sentido de la mano izquierda durante el transcurso de dicha prueba. El cuidador Antonio Boretto que se halla a cargo de la preparación del hijo de Farewell y Seña, ha resuelto ponerlo en observación para determinar fehacientemente las causas de su mal y disponer el tratamiento de inmediato.

SAN ISIDRO: PROGRAMA PARA EL SABADO

COMPETIDORES Y MONTAS

1ª Carrera 1200 mts. a las 13.25
(Comienza la doble)
1 Pipinette 57, C. Montenegro
2 Longueville 57, H. Bouley
3 Dioli 57, J. Gutiérrez
4 Manguilla 57, J. Vallejos
5 Tiranaza 57, N. Fernández
6 Breva Negra 57, V. Cejas
7 Beneficencia 57, O. Richeri
8 Bande Noir 57, A. Martínez
9 Paraca 57, X. X.
10 Marna 57, J. Alonso
11 Película 57, A. López
12 Lay 57, E. Pavarini

2ª Carrera 1600 mts. a las 14.5
(Se completa la doble)
1 Titular 55, R. Sárfiel
2 El Veterano 55, J. Vallejos
3 Sambombo 55, S. Maciel
4 Burlar 55, A. Asare
5 (Don Costita 55, H. Rúa
6 (Platón 55, R. P. Rodríguez
7 Banderillero 55, N. Yalet
8 Ropark 55, X. X.
9 (Scotcher 55, no correrá
10 (Acertado 55, no correrá
11 Mosquero 55, no correrá
12 Marco Porcio 55, P. Tárrago

3ª Carrera 1500 mts. a las 14.55
(Comienza la triple)
1 Huinca Ruca 56, Intellizano
2 Bury 56, J. C. Ide
3 Mupura 56, R. R. Gómez
4 Dulce Alegría 56, X. X.
5 Polona 56, X. X.
6 Programera 56, C. Ciani
7 Montespan 56, C. Budden
8 Susurradora 56, S. Maciel
10 Cautiva Dina 56, J. Alonso
11 Patras 56, X. X.
12 Linda Rubia 56, J. Cano
13 Pink 56, O. Brandi
14 Zanola 56, no correrá
15 Nitria 56, V. Cejas
16 Plena 56, J. Alvarez
17 Pintina 56, J. González
18 Nitbit 56, X. X.

4ª Carrera 1500 mts. a las 15.45
(Continúa la triple)
1 Clip 57, J. Vallejos
2 Ajorca 56, P. Tárrago
3 Anilina 56, C. Sobral
4 India Fiel 56, N. Yalet
5 Quimyr 56, J. Vidarte
6 Savannah 56, A. Sosa
7 Ankara 56, O. Brandi
8 Miss Zárate 54, R. Sárfiel

5ª Carrera 1400 mts. a las 16.30
(Se completa la triple)
1 Prenda Gaucha 57, Echague
2 Rumbona 57, P. Tárrago
3 Caratoña 54, A. Sosa
4 Tierra Gaucha 57, N. Yalet
5 Embolia 56, R. P. Rodríguez
6 Sinovia 57, H. Boquin
7 (Legras 57, J. Gutiérrez
8 (Forjada 55, J. Alonso
9 Dolce Vita 57, J. G. Pina
10 Benita 52, J. Domed
11 Belle Dance 57, J. Vidarte
12 Flor de Pinta 54, F. D'Elia

6ª Carrera 2100 mts. a las 17.20
1 Retozón 57, X. X.
2 Collado 57, J. Gutiérrez
3 Caserón 57, A. Coloccio
4 Resol 57, F. Echagüe
5 Tanino 55, A. Sosa
6 Tranco Alegre 57, O. Brandi
7 Elemental 55, O. Camacho
8 Entrevero 57, X. X.
9 Rumbático 55, X. X.
10 Canapec 57, N. Yalet
11 Cisterna 53, X. X.
12 Lutin 57, C. Corso
13 Chauchera 57, O. Torres

7ª Carrera 1400 mts. a las 18.10
1 Cipriano 57, N. Yalet
2 Bicho Feo 50, no correrá
3 Anthony 65, no correrá
4 Wisdom 53, P. Tárrago
5 Peristilo 51, X. X.
6 Fatrado 53, X. X.
7 Gallo Ciego 50, J. Domed
8 El Preceptor 58, F. Echagüe
9 (Cuzgolito 50, J. Walsh
10 (Gauchito 50, no correrá
11 Lunes Once 51, A. D'Aponte
12 Ulogio 50, X. X.

8ª Carrera 1300 mts. a las 19.—
1 Fleuriste 56, O. Baratucci
2 Aspero 56, C. Sobral
3 Apple Richard 56, J. Vallejos
4 El Muñe 56, S. Maciel
5 (Vespucci 56, J. Vidarte
6 (Hutia 56, X. X.
7 Chun Tsien 56, E. Tadei
8 Mickie 56, P. Tárrago
9 Que Rápido 56, J. Alonso
10 (Lito Druso 56, X. X.
11 Relumbrante 56, C. Botta
12 Double Bluff 56, X. X.
13 Coronel White 56, X. X
14 Pacato 56, C. Montenegro
15 Tucaso 56, J. Gutiérrez
16 Recluido 56, J. González
17 Partner 56, X. X.
18 Trasnochador 56, N. Yalet
19 Athlone 56, J. Corte
20 Doctor Raúl 56, X. X
21 Indio Caracatú 56, X. X
22 Vasco Chico 56, F. Echagüe
23 Periplo 56, A. Martínez
24 Resurgente 56, O. Brandi
25 Cuidado 56, J. Corso

CORDOBA

1	$ 10.000.000	13086
2	" 900.000	2253
3	" 300.000	18268
4	" 150.000	12399
5	" 75.000	20262
6	" 45.000	8400
7	" 45.000	41476
8	" 18.000	22653
9	" 18.000	28084
10	" 18.000	37688

LA PLATA: PROGRAMA PARA EL DOMINGO

COMPETIDORES Y MONTAS

(Pista auxiliar)

1ª Carrera - 1000 m. - A las 13.30
1 Nopaleo 57, no correrá
2 El Gordo 57, L. Rolón
3 Mozán 57, R. Torrecillas
4 Chicho 57, H. Dovai
5 Mustelo 57, E. Lerdá
6 E. Rain 57, M. Carranza
7 Strategic 57, no correrá
8 Quientedice 57, P. Colman
9 Cachetón 57, O. Tévez
10 Tesón 57, J. Salas
11 Suricua 57, J. Lozano
12 Picú 57, J. Lococo
13 Parangón 57, D. Torrilla
14 Saltimbanqui 57, J. C. Schmit
15 (Azucarado 57, E. Soria
16 (R. Pluff 57, no correrá
17 M. Tere 57, M. De Marco
18 Reproche 57, J. Ubaltón
19 Epa'dos 57, J. Lagostena
20 Donadieu 57, X. X.

2ª Carrera - 900 m. - A las 14.10
1 Chaque'ta 55, X. X.
2 C. Mía 55, O. Cosenza
3 Guirnalda 55, H. Ciafardini
4 Guillotina 55, A. Sánchez
5 Q. Mucho 55, R. Rutti
6 L. Bruja 55, no correrá
7 Ciberiana 55, no correrá
8 Suavidad 55, A. Longo
9 Diezma 55, C. Sauro
10 Oisans 55, H. Bouley
11 Tawi 55, R. Rodríguez
12 Fiametta 55, E. Jara

3ª Carrera - 1600 m. - A las 15.—
(Comienza la apuesta triple)
1 O. Bueno 56, J. Rolón
2 Lontón 56, R. Alzamora
3 H. Hoop 56, J. Martino
4 Flaminio 56, H. Artigas
5 (Hoyito 56, P. Sierra
6 (Fosforecente 56, L. Calvete
7 Griteria 56, C. Sauro
8 S. Real 56, no correrá
9 Charmer 56, A. Sánchez
10 A. Rey 56, O. Cosenza
11 P. Galop 56, no correrá
12 Waffle 56, J. Torres
13 Random 56, R. Zapata
14 Douglas 56, A. Etchart
15 Olibrius 56, R. Ciafardini
16 Tantalio 56, R. Rodríguez
17 Rulewater 56, J. Romero
18 Mocambo 56, E. Olguín
19 Satín 56, J. Vidarte
20 G. Kasim 56, R. A. González
21 V. Amigo 56, E. Pellegrino
22 Beneficio 56, no correrá
23 Revolt 56, N. Yalet

4ª Carrera - 2200 m. - A las 15.50
(Continúa la apuesta triple)
1 El Clow 56, A. Etchart
2 Abolengo 56, J. Camoretti
3 Orpheo 53, J. Torres
4 Avanzado 53, O. Cosenza
5 Rondó 53, R. Rutti
6 Loes 53, H. Rúa
7 Fablero 53, J. Lococo
8 I. Quintín 51, J. Caro

5ª Carrera - 1000 m. - A las 16.35
1 Océana 58, J. Camoretti
2 Amok 56½, P. Tárrago
3 Dubita 56, C. Sauro
4 Daydream 54½, J. Torres
5 Roquette 52, no correrá
6 Jorgelinda 51½, R. Rutti
7 Primarosa 51½, O. Cosenza
8 Floride 51½, R. Encinas
9 Co Star 51, G. Rivero
10 Abronia 50½, E. Olguín

6ª Carrera - 1000 m. - A las 17.30
(Finaliza la apuesta triple)
1 Apol 56, A. Sánchez
2 Chingolito 56, D. Magariño
3 (Rianclar 56, J. Lago
4 (Orejana 56, no correrá
5 Aprobada 56, P. Sierra
6 Abombada 56, R. Zapata
7 Cumelcalen 56, R. Alzamora
8 Docha 56, no correrá
9 (La Racket 56, J. Romero
10 (M. Mundo 56, A. Etchart
11 B. Street 56, H. Bouley
12 Sofocada 56, O. Tévez
13 Agritos 56, no correrá
14 Doricia 56, C. Sauro
15 D. Chiquina 56, F. López
16 Regia 56, E. Saavedra
17 R. Bronde 56, no correrá
18 Duplona 56, no correrá
19 Magistra 56, O. Richeri
20 Light 54, J. Rolón

7ª Carrera - 1600 m. - A las 18.10
1 Núcleo 57, R. Zapata
2 S. Day 57, A. Sánchez
3 P. Sake 57, E. Olguín
4 Semifeo 57, no correrá
5 Fervor 57, O. Cosenza
6 B. Blanc 57, A. Daponte
7 Atila 54, G. Rivero
8 Sibelino 54, J. Ubaltón
9 R. Man 54, C. Sauro
10 L. Boy 54, H. Ciafardini
11 Surco 54, R. Rutti
12 Benjamín 54, J. Lozano
13 Este Sí 54, P. Colman
14 Utrillo 52, O. Tévez

8ª Carrera - 1500 m. - A las 19.—
1 Ruempa 57, C. Sauro
2 M. Adriana 57, R. Rutti
3 Caudalosa 57, J. Lagostena
4 Bonica 57, O. Chamorro
5 L. Trece 57, J. Lago
6 Lirona 57, A. Etchart
7 Carusita 57, R. Alen
8 M. Pinzón 57, A. Sánchez
9 Rumbona 57, no correrá
10 B. Dancer 57, no correrá
11 Dolce Vita 57, no correrá
12 Vía Véneto 54, A. Paulenq
13 Compositora 54, M. Carranza
14 Coimera 54, O. Tévez
15 Jennifer 54, L. Calvete
16 Moonstruck 54, O. Dorado
17 Macoeur 54, P. Prieto
18 My Court 54, J. Rolón
19 Mondoka 54, R. Ciafardini
20 Azurita 54, C. Zingoni
21 Malanda 54, R. Tavella
22 Tibleza 54, no correrá
23 Poti 54, no correrá
24 Patria 54, no correrá
25 Suspensita 52, no correrá

TOMBOLA

1 . . . 724	11 . . . 746
2 . . . 960	12 . . . 196
3 . . . 045	13 . . . 720
4 . . . 492	14 . . . 329
5 . . . 641	15 . . . 907
6 . . . 856	16 . . . 188
7 . . . 163	17 . . . 270
8 . . . 253	18 . . . 698
9 . . . 653	19 . . . 678
10 . . . 745	20 . . . 600

La Triple Volverá a Llenar de Interés al Programa Norteño

LOS DOS EXTREMOS SON DE TRAMITE DIFICIL EL SABADO

★ Mantiene la apuesta triple el encendido interés de las multitudes y se agrega para rodear de mayor atracción a los programas. En modo muy especial durante la temporada de verano, donde se advierte un vacío pronunciado dejado por la ausencia de ejemplares de calidad. Y el público entonces busca la forma de "distraer" su atención con la popular y entradora jugada, que en muchos casos permite redondear una ganancia fabulosa, como para salvar todas las inquietudes económicas que producen los veraneos y otras obligaciones de pronunciado interés. Y también, por qué no, seguir fichando con mucho resto, sacando boletos a paladas, como un verdadero "gentleman", aunque vengan los números al revés. La jugada del Sábado en San Isidro tiene dos etapas bravísimas. Precisamente en los dos extremos, por los lotes numerosos y la limitada calidad de sus participantes. Habrá que estudiarlas muy a fondo para dar en el blanco. Aquí va nuestra primera impresión, para arrimar a las ventanillas de pago:

• *Un Revolt Inicial*

En el premio Dulcamara, que ocupa el tercer lugar, dará comienzo la jugada. Caballos de tres años, perdedores, intentarán clavar la flecha de la primera parte. Y no son pocos los que aparecen con chance para hacerlo, a través de los 1600 metros de recorrido. Revolt es uno de ellos. Por su mayor regularidad y porque está puesto como para hacer un gran papel. Néstor Yalet tendrá a su cargo la responsabilidad de ponerlo en el disco triunfal. Y para ello cuenta con los buenos antecedentes del hijo de Apóstol, que en sus tres últimas actuaciones dejó gran impresión. Pero la empresa no le va a resultar de trámite fácil, porque en el numeroso lote hay varios que también están corriendo muy a gusto para salir de perdedores rápidamente. Mocambo es uno de ellos. Viene de entrar tercero de Lucrado y siguió mejor. Y deben ser tenidos muy en cuenta Charmer, Olibrius y Sauce Real, que vienen arrimando y quedaron listos para bochar.

• *Un "Pas" de El Clown*

Contrastando con los límites, el cotejo que hará de puente solo reunió a ocho competidores, ganadores de hasta dos carreras, que se jugarán sobre la distancia de 2200 metros. Hay algunas cartas muy tentadoras, como El Clown, que, a través de sus meritorias performances, ha dejado entrever que está dotado de muy buena calidad, como para entreverarse en cualquier cotejo. Y, además, siguió el entrenamiento con ejercicios de mucho valor. Rondó es otro que entusiasma y que seguramente tendrá muchos partidarios, en mérito a su segundo de Valle Alegre, en La Plata. Está listo para rehabilitarse más dentro de su categoría. Y Abolengo y Avanzada son otros que pueden terciar en la lucha, con no pocas probabilidades de salir bien pisados, en especial en primero, que viene ganando en serie, dejando la impresión de que tomó el camino ascendente muy en serio.

• *Final de Cumelcalén*

Para el final habrá que afinar bien la puntería. Y disparar con mucha precisión. No son pocos los pingos que están listos para rematar la jugada con todo éxito. Entre ellos Cumelcalén, que debutó dejando la marca de su calidad, con un formidable segundo puesto de Dusha, a medio cuerpo, en 1'3/5. Si repite, seguramente no habrá con qué darle. Caso contrario, convendría rumbear por el lado de Magistrá, que también dejó muy buena impresión en su estreno, al finalizar cuarto de Chau Charleta, o por Miss Mondo, que les lleva la ventaja de su mayor fogueo, sin descartar que sus performances recientes son tan buenas como las de aquéllos.

El Clown es una de las buenas cartas de triunfo en la segunda parte de la triple del sábado en San Isidro, que puede hacerse muy abultada.

ATENCION AL RELOJ...

PARA EL SABADO EN EL HIPODROMO DE SAN ISIDRO

1ª Carrera — 1000 Metros

En la auxiliar de San Isidro se disputará el programa del sábado. La primera, premio Betsabé, comenzará a las 13 y 30, recorriendo el kilómetro caballos de cuatro años que no hayan ganado. Veremos qué dice el reloj:

EL GORDO, con Carboni 1'1"3|5 para los mil y en Palermo. Viene fracasando el tordillo de Labrador, pero parece que ahora lo han puesto en línea.

MOZAN, en el norte, 1000 en 1'1"2|5 con Tévez. Hace rato que está para reprisar este zaino. Tal vez esperaron para cobrar seguro.

CHICHO con la monta de Zingoni, 36" Otro que reprisa en buena forma y el visto bueno de don Alfonso Elías.

EVENING RAIN, 43" en la arena del norte con Díaz J. C. Esquivó el bulto el domingo como si los de su stud, el Adivinen, supieran que no le podían ganar a Hemisferio. Por Performances y estado, gran candidato.

TESON con H. Salas 1'6" caminando. Dos papelones seguidos luego de buenas performances, lo mostraron con poco de su nombre. Mejorará.

2ª Carrera — 900 Metros

Cien metros más para las novatas en el premio Didi. Si, puede haber sorpresas, el cronómetro ayudará:

CRUZ MIA, 800 en 53"2|5 con Cosenza. Fracasó en el estreno esta Gulf Stream. El stud Palermo no quedó conforme... y nosotros menos.

GUIRNALDA con el "pulga", 36"2|5 por el norte. Segunda de Gentry en gran tiempo. Siguió bien y es poco menos que una fija la Sideral del Comalal.

DIEZMA, con Demilio, 48"2|5. Todavía no arrimó lo que anticipan sus ensayos.

OISANS, 54" con Bouley. Un poco falta al reprisar, puede hacer quebrar a la Quebrada.

3ª Carrera — 1600 Metros

En todas las carreras hay muchas fijas, pero como en las de la triple, ¡jamás! Veremos cuales son las del reloj; aparte de lo que hará Griterío, cuya última no vale.

DOUGLES, defensor de La Giralda, debuta con 1' en San Isidro y con Aníbal que lo montará en carrera. Es hermano de Discurso y también lo cuida Fernández.

MOCAMBO, el Malambo de Quinteros tiene 1'42" con Canú. Su tercero de Lucrado lo vuelve a poner sobre el tapete. Gran candidato.

OLIBRIUS, con Longo 1'46". Reprisa el de la Petit Ecurie y Julito Penna lo está moviendo sin cuento, para que no sienta el retorno.

HIDROPLANO el Ravana de Genova, probará suerte en la milla con 1'45", que nuestros tacheros consideran muy bueno.

CHARMER, con Chamorro y a la par de Bonica 1'44" en Palermo con 13" de final. Francisco Martín en plena recuperación, hará reprisar al pelo a este lujoso hijo de Seductor y Charmée.

4ª Carrera — 2200 Metros

Largo el trámite para definir quién ganará el Margaux, donde continúa la triple. Sus 2200 metros llenarán de ansiedad los corazones e iluminará las pupilas del más frío de los apostadores. Adelante con las agujas:

EL CLOWN echó 2'25" con Aníbal. Esta parece más fácil para el payaso de Arana.

ABOLENGO ejercitó en 2'26" por el norte, con Carlitos Sáenz. Se ganó el cielo, según Penna, cuando le ganó a Trasandino. Está tan bien como entonces.

RONDO, con Riberto Rutti, y Jorgelina 1'2" por San Isidro| Vuelve a sus pagos el Cadington King y lo hace con todo. ¡Puntero peligroso!

FABLERO montado por Encinas 1'3"2|5. Tercero de Solfeo y Blend bastante cerca. Recibe tres kilos y la distancia le gusta.

5ª Carrera — 1800 Metros

En el premio especial Congreve, los kilos nivelan las chances y si AMOK y DUBITA son las más conspicuas y pueden darlos, las demás no se disgustarán por recibirlos. El parte de cancha dice que:

OCEANA, Hidalgo "up" 1'59"2|5. Los Valientes buscaron guerra y acertaron ganándole a Amok. Siguió bien, pero de 58 kilos... hum.

FLORIDE a la par de London Boy, 1'57" en el norte. Hace rato que no corre la del Panky, pero como picó alto, veremos.

JORGELINDA 1'2" con Canú y Rondó a su lado. Se largó a correr esta hija de Alelí, tanto que si la descuidan en los últimos 200, las pasará como postes.

CO-STAR, Guillermo Rivero 1'2"4|5, Recién se entreveraba en la milla y les dio un susto en el especial Omega. Don Julio insiste sobre el pucho.

6ª Carrera — 1000 Metros

Finaliza la triple en este premio Conquete sobre mil metros. Yeguas de tres y cuatro años que no hayan ganado se dieron cita, pensando que pueden estar delante de CUMELCALEN, la Tatán y Belleza de Gervasoni que perdió de casualidad frente a Dusha. De las demás diremos que:

CHINGOLITA, con Bouley, 1000 en 1'2" 2|5. Anda bien esta hija de Boleada y su sexto de Pepsy será mejorado.

AGRITOS, echó 1'2" con Pacheco. Solamente con el nombre no se puede ganar.

LIGHT, J. Rolón, 1'3". Saca un campo de ventaja pero se para. El día que no lo haga ganará por cien metros.

RIANCLAR en Palermo y con Jorge Lago 500 en 29"2|5 de recta con 12" de final. ¿Les gusta? Aparte de eso, tiene un quinto de Euménide que de repetirlo hará un estropicio.

7ª Carrera — 1600 Metros

La anteúltima, premio Malvaloca, parece que la hubieran hecho tan difícil a propósito. Vuelve a correr **Fervor** que no perderá más como el sábado contra Mapache y se anuncia la reprise de **London Boy** que apuntaba lindo desde su debut. Aparte surgen otros buenos candidatos al triunfo, como lo aseguran los relojes de nuestros colaboradores:

NUCLEO metió 1'2|5 con Zapata. Ya lo conocemos al Pontino de Calcagno y la verdad es que anda mejor que nunca.

RIGHT MAN, 1'40", con el "Pocho" Nardi, 1'14"3|5 los últimos 1200 y un remate de 12"2|5 que dejó mudos a los vichadores. Las Ortigas tienen en él una confianza ilimitada, y no es para menos, siguió muy bien el "hombre recto" que cuida Telmito.

BENJAMIN recorrió como un loco 1200 metros en 1'13" con el "Paisano" arriba. ¿Volverá por sus fueros el Dahir de Lilio Sosa?

8ª Carrera — 1500 Metros

Entre suspiros finalizamos el comentario y ofrecemos los partes para el premio Malibú, que yeguas de 4 y 5 años ganadoras disputarán en la última del sábado. Atención al reloj:

RUEMPA se mandó 1500 en 1'32"3|5 con Saurito. Vuelve a la vuelta muy bien preparada.

LADY TRECE, con Galtán, 1000 en 1'. Muchos boletos, pocos kilos y demasiadas pretensiones contra Oceana y Amok. Así le fue. Vuelta a su categoría, no defraudará.

LIRONA con Etchart a la par de Ravenesa, 1'43" para los 1600. La cuida Salvati, así que si gana no debe extrañar a nadie.

MIMI PINSON, la coqueta del Ojo de Agua, ensayó en 1'36" con Alzamora. Bien llevada, la Aristhopanes puede rendir mucho en la vuelta.

JENNIFER, reaparece con 1'33"2|5 en Palermo. Arturo Irusta sabe hacer las cosas muy bien, así que a no descuidarla.

UNA INSOLACION SUFRIO LAMENTO

★ El trainer Diego Rodríguez nos informó que su pupilo Lamento, se insoló durante la disputa del premio Partícula, que se corrió el sábado en el último turno del programa norteño. El hijo de Rugosa y Laica ha reaccionado bien y no tardará en reaparecer.

Correo del Turf

MIGUELITO (Villa Urquiza). — El Pellegrini de 1938 lo ganó Romántico; segundo llegó Filisteo y tercero Sorteao. El hijo de Caboclo marcó 3'6"2/5 para los 3000 metros.

SAN ISIDRO: PROGRAMA PARA EL DOMINGO

COMPETIDORES Y MONTAS

(Pista Auxiliar)

PRIMERA CARRERA
1800 Metros — A las 13.30

1 Lodo 57, no correrá
2 Chapete 57, D. Brunetto
3 Joven 57, E. Olguín
4 Bellarion 57, R. Alzamora
5 Sevenero 57, C. Abril
6 Topo 57, P. Prieto
7 Manglar 57, A. Etchart
8 C. Abierto 57, H. Ciafardini
9 Kiel 57, M. Carranza
10 Cuentamusa 57, J.Legulzamón
11 M. Mark 57, J. Ortiz
12 Fishertón 57, B. Arturo
13 Ojo e'Toro 57, J. Torres
14 Nopaleo 57, O. Tévez
15 L. Sol 57, C. Abril
16 Tetolópez 57, J. Romero

SEGUNDA CARRERA
900 Metros — A las 14.10

1 (Acortado 55, A. Etchart
2 (Scotcher 55, H. Ciafaardini
3(B. King 55, A. López
4(Alter John 55, J Romero
5 Transformado 55, R. Tavella
6 Cartujano 55, R. Ciafardini
7 Joquincito 55, J. Contreras
8 Munidor 55, O. Cosenza
9 El Toba 55, A. A. Domínguez
10 Diabiado 55, J. Ortiz
11 Amore 55, C. S. Sauro
12 M. Bruce 55, A. Etchart
13 Malón 55, A. Sánchez
14(Prolijo 55, L. Calvete
15(Un Pirata 55, R. Amadeo
16 Mosquero 55, X. X.
17 Coyuyo 55, X. X.
18 Sanitllán 55, A. Pauleau

TERCERA CARRERA
1600 Metros — A las 15.—
(COMIENZA LA TRIPLE)

1 Jabalista 56, no correrá
2 Dinemarck 56, J. Camoretti
3 Ilinisa 56, J. Ibarra
4 Vindeta 56, O. Tévez
5 Una Canción 56, C. Sauro
6 Spinet 56, O. Chamorro
7 R. Malal 56, no correrá
8 Tiberiana 56, E. Olguín
9 Neuvilly 56, R. Rodríguez
10 Stayme 56, A. Etchart
11 Pralana 56, O. Corbalán
12 Semilla 56, E. Jara
13 Tuchanga 56, R. Ubaltón
14 Moyahuá 56, G. Rivero
15 Gin Fizz 56, R. Rutti
16 Enfinta 56, A. Savedra

CUARTA CARRERA
1600 Metros — A las 15.50
(CONTINUA LA TRIPLE)

1 Jorgelinda 56, R. Rutti
2 Roquette 56, O. Cosenza
3(Eastwind 56, A. Etchart
4(Ravenesa 53, R. Encinas
5 Parasimpática 53, X. X.
6 Clip 53, J. Vallejos
7 Ruby Queen 53, E. Jara
8 Melanie 53, dudosa
9 Chau Charleta 53, no correrá

QUINTA CARRERA
1000 Metros — A las 16.35

1 Snow Fox 57, R. Ciafardini
2 Stamura 56, A. Sánchez
3 Anthony 55, X. X.
4 Rubencito 54, M. De Marco
5 Cupido 52, J. Camoretti

SEXTA CARRERA
2200 Metros — A las 17.20
(TERMINA LA TRIPLE)

1 Random 56, R. Zapata
2 Chingote 56, X. X.
3 El Beni 56, E. Olguín
4 Juego 56, X. X.
5 Zeit 56, no correrá
6 Sello Real 56, O. Tévez
7 Juramentado 56, C. S. Sauro
8 Soloapan 56, O. Chamorro
9 Andantino 56, R. Rutti
10 Alala 56, O. Cosenza
11 Brindisi 56, J. Torres
12 Arret 56, A Sánchez
13 V. Amargo 56, E. Defeso
14 Harper 56, J. Romero
15 Grupo 56, R. Rodríguez
16 By T. Way 56, A. Etchart

SEPTIMA CARRERA
1000 Metros — A las 18.10

1 Presentido 57, H. Raia
2 Ardido 57, H. Ciafardini
3 Tardieu 57, J. Torres
4 Reblén 57, X. X.
5 Lavaneo 55, R. Ciafardini
6 Bruno 54, M. Carranza
8 Rector 54, X. X.
9 Rodo Pereira 54, O. Tévez
10 Don Armando 54, R. Alzamora
11 Visol 54, D. Magariño
12 Ilusionado 54, R. Rutti

OCTAVA CARRERA
2200 Metros — A las 19.—

1 V. Veneto 57, O Corbalán
2 Tibieza 57, no correrá
3 M. Trece 57, J. Lago
4 Mamicha 57, E. Jara
5 Muñequita 57, I. Carboni
6 Noveleta 57, O. Tévez
7 Enamel 57, C. S. Sauro
8 R. Lass 57, A. Etchart
9 Predominante 57, E. Olguín
10 Croquiñol 57, J Ubaltón
11 Poti 57, M. De Marco
12 Patria 57, no correrá
13 Miss Zárate 57, no correrá
14 Correitas 57, X. X.
15 Corneta 57, D. Torrilla
16 I. Quetreu 55, H Ciafardini
17 Suspensita 55, J. Lococo
18 Chauchera 55, no correrá

EL BARRIL
LA CANTINA DEL TURF
RESERVE MESA A:
"TUBO" 86-6901
SALGUERO 1133

CAZUELA?
pero...
CAZUELA!!!
En Cantina
EL BARRIL

Y de 22 a 2 hs. todos los días concurso de aficionados: FOLKLORE - TANGO - NUEVA OLA

CARTELERA CINEMATOGRAFICA

CENTRO

● **AMBASSADOR.** Lavalle 777. 31-0700. Refrigeración. A las 12.45, 15.10, 17.30, 20.15 y 23 hs. Extraordinario estreno, la primera superproducción del año:

La Sangre Llama

con Gregory Peck, Anthony Quinn, Omar Sharif y Daniela Rocca. De una trama de intenso suspenso y aventura, surge uno de los films más extraordinarios jamás filmados. Direc. de Fred Zinnemann. (Proh. men. 14 años). A las 12.35, 14.55, 17.20, 20.5 y 22.50: Noticiero; 19.45 y 22.30: Show Musical. Loc. en venta con 3 días de anticip.

● **ARIZONA.** Lavalle 727. 31-6967. Extraordinario estreno en CinemaScope y Tecnicolor, presentando a Shirley Mac Laine, a las 12.30, 16, 19.35 y 23 hs. en:

La Señora y sus Maridos

y a las 14.20, 17.50 y 21.25, a Marylin Monroe, en: El mundo de la fantasía (C'Scope y Tecn.) Conutinuado. Sin restricc. P. $ 70.

● **ARTE.** D. Norte 1156. 35-9604. En cont. (Prog. sin restric.). Gran refrigeración y un selecto confort. (Prog. p|m|18|a.):

Moderato Cantabile

14, 15.50, 17.40, 19.30, 21.20 y 23.10. Mañana: Hace un año en Marienbad.

● **ASTOR.** Corrientes 745. 45-5541. Espect. continuado. Dos excepcionales películas. Platea $ 59.90 (Inc. m|18|a.). 12.40, 16, 19.35 y 23.15: EL SEPTIMO VELO, con James Masson y Ann Todd; 14.35, 18.10 y 21.45: LA MADONA DE LAS SIETE LUNAS, c. P. Calvert y S. Granger; Notic. Martes: Texas 1876 y 11 a la medianoche.
Pronto en el Opera: Los Insaciables.

● **ATLANTIC.** Belg. 1260. 38-2726. Playa de estacionamiento gratis. LOS VALIENTES ANDAN SOLOS; 20 kilos de lío; La sombra del gato.

● **AVENIDA.** Teatro-Cine. Avda. de Mayo 1222.
17.30 y 21: NO-DO; 14.10, 17.40 y 21.10: UN RAYO DE LUZ, en color; 15.45, 19.15 y 22.45: Suc. Argent.; 15.55, 19.25 y 22.55: Canción de juventud. Platea $ 60.

● **AVENIDA.** Av. de Mayo 675. ticiosos; Dibujos; Asesinato en azul, Panor. Precio $ 18.

● **BROADWAY.** Refrigeración. A las 14.10, 16.10, 18.20, 20.40 y 23.10: Doris Day, Rock Hudson y Tony Randall, en:

NO ME MANDEN FLORES

(Apta para todo público); 20.15 y 22.40: Show Musical. Loc. en vta. 3 días ant.

● **CATALUÑA.** C'tes. 2046. 47-0662. Cont. 14 hs. Ext. programa, sin rest. Estreno nueva satracciones del gran circo Soviético; Varied. Menores $ 30.

● **CECIL.** Defensa 845. 34-5461. EL BUFON DEL REY; París, tu y yo; Siete días de mayo.

● **CINELANDIA.** Corrientes 1742. 40-6100. ¿Quién durmió en mi cama?, D. Martin y C. Burnett, tecn.; Un testigo en la ciudad, L. Ventura y S. Milo.

● **CERVANTES.** Belgrano 1820. 38-2698. Cont. 14.0; 18.50 y 22.50, erry Lewis, en: EL INGENUO; 17 y 21: Sombras de tración; 14.30 y 20.30: Varied.

● **COLISEO.** Charcas 1119. T. E. 44-0242 y 41-1115.

REFRIGERACION

Sexta semana de extraordin. éxito. A las 16, 19, 22.20 hs.:

Becket

"CINE" en su máxima expresión. Un tema de indiscutible calidad llevado a la pantalla con gran veracidad.

Becket

con Richard Burton y Peter O'Toole en sus mejores trabajos para la cinematografía. En super Panav. 70 mm. y tecn.; 15.30, 18.45 y 22 hs. Suc. Argentinos Localidades en venta con 3|d anticip.

● **DILECTO.** Córdoba 1651. 44-5885. 14.15, 18 y 21: FUEGO EN LA SANGRE; 16.25, 19.30 y 22.40: Mujeres a la italiana; 14.20: Var.

● **ELECTRIC.** Lavalle 936. 35-1846. En colores: ROBIN HOOD DE CHICAGO, F. Sinatra; La venganza del conde de Montecristo, L. Jourdan.

● **GLORIA.** Av. de Mayo 1225. 38-5591. MARISOL RUMBO A RIO, colores; Mallorca, besos de fuego, A. Fernández.

● **GRAN MITRE.** B. Mitre 1332. 38-5591. LA ROSA ROJA; Dolores la Parrala; Micaela (inc. 14); La revoltosa, col. NO-DO.

● **G REX.** Ctes. 657. 35-7000.

REFRIGERACION

A las 13.25, 15.40, 18, 20.35 y 23.10: MARLON BRANDO y DAVID NIVEN, en:

Dos Seductores

(Inc. men. 18 años). La Costa Azul francesa se sonroja con las aventuras galantes de los dos seductores truhanes. Dirección: Ralph Levy. En maravilloso technicolor y Panavisión. A las 13, 15.20, 17.40, 20.20 y 22.55: Noticiario Argentino. A las 20 y 22.35: Show Musical con ISTVAN Weishaus y su conjunto de cuerdas. Localidades en venta con 3 días de anticipación. Sábado: Función Trasnoche.

● **HINDU.** Lavalle 842. 35-1114. 13.40, 16, 18.20, 20.40 y 23 hs.: John Wayne y Gail Russell, en:

LA BRUJA ROJA

Apto para todo público; 13.15, 15.36, 17.55, 20.15 y 22.35: Varied. Notic. y S. Musical.

● **IDEAL.** Suipacha 378. 35-3300. Refrif. 14.40, 17.10, 19.45 y 22.35 Suc. Argent.; y

El Desierto Rojo

(P|m|18|a.), Tecn. 1er. premio Festival de Venecia 1964. ElectroSound. Opera pornto: Los insaciables.

● **IGUAZU.** Lavalle 940. 35-4431. Refrigeración. 13.10, 14.50, 16.40, 18.40, 20.50 y 23: La obra cumbre de Ingmar Bergman:

EL SILENCIO

(Prohibida menores de 18 añ.).

● **LIBERTADOR.** Corrientes 1334. 40-7443. Refrigerac. A las 13.30, 15.45, 18, 20.30 y 23 hs.: CORRESPONSAL EXTRANJERO (Sin restric.). La obra cumbre de A. Hitchcock; 13.10, 15.25, 17.50, 20.10 y 22.40: Acto vivo y Noticioso.

● **LOS ANGELES.** Corrientes 1770. 40-3742. A las 14.30: Var. 14.45, 16.45, 18.50, 20.55 y 23:

Para atrapar un espía

(inc. menores de 14 años), con Robert Vaughn y Patricia Crowley:

Para atrapar un espía

en maravilloso technicolor.

Para atrapar un espía

Acción... Intrigas... Desatada violencia... Dramática emoción...

● **LUXOR.** Lavalle 669. 31-3883. 13.30, 15.30, 17.55, 20.25 y 23 hs. Mónica Vitti, Richard Harris en el film de M. Antonioni:

EL DESIERTO ROJO

(P|m|18|a.). Loc. num. en venta.

● **METROPOLITAN.** Corrientes 1343. 40-0816 y 1064.

REFRIGERACION

14, 16, 18.05, 20.15 y 22.45: Variedades; 14.20, 16.20, 18.25, 20.50 y 23.15 en punto:
Las aventuras más maravillosas que hayan llegado a la pantalla: Un prodigio de imaginación y poesía en una película original, subyugante, distinta:

Las Aventuras del Barón Munchhausen

en brillantes colores. Apta para todo público. Sin restricciones. Muy pronto: MY FAIR LADY (Mi bella dama).

● **MONUMENTAL.** Lavalle 780. 31-5815. (Super. Refrig.). 13.20, 15.30, 17.45, 20.20 y 22.50: O. W. Fischer-Rosanna Schiaffino, en: LA HISTORIA DE SAN MICHELE (Proh. m. 14 e inc. m. 18 añ.).

● **MUNDIAL.** Cor'tes 950. REFRIGERACION. (Continuado). Chaplin; El Gordo y el Flaco.

● **NORMANDIE.** Lavalle 861.— 35-1400. Grandes reformas e inauguración temporada 1965. A las 14.10, 18.30 y 22.5: Suc. Arg. y Estreno exclus. en Panavisión 70.

El ocaso de los Cheyennes

Sin restricciones. Super sonido Ester. 6 Bandas. Tech. PanaVisión 70 M.M. R. Widmark, C. Baker, K. Molden, S. Mineo, R. Montalbán, D. del Río, Gilbert Roland, A. Kennedy, J. Stewart y E. G. Robinson. Loc. en venta. Viernes, estreno: BESOS PARA MI PRESIDENTE, con F. Mac Murray.
Loc. en vta. 3|d. anticip.

● **OCEAN.** Lavalle 739. 32-1515. Refrigerac. A las 13, 14.35, 16.25, 18.25, 20.45 y 22.55: Notic. y Est. H. Anderson y Z. Cybulsky, en:

A M A R

(Proh. m|18|a.); 20.30 y 22.40: Show Musical. Sábado función Trasnoche. Jueves 11, estreno:

RIO CONCHOS

Cinemascope y tecn., con Edmond O'Brien.

● **OPERA.** Corrientes 860. 35-1335.

REFRIGERACION CONSTANTE A 22°

A las 13.40, 15.55, 18.15, 20.45 y 23.15 horas:

El Ingénuo

La creación más burlona y lunática de Jerry Lewis. En una comiquísima postal de Hollywood, lo acompañan Peter Lorre, John Carradine y la bellísima Ina Balin. Gracia en radiantes colores sin restricciones. A las 13.10, 15.25, 17.45, 20.25 y 22.5: Sucesos Argentinos. Extra: En el programa el filme documental IN MEMORIAM de Churchill. A las 20.05 y 22.55: Show musical: LA CABALGATA MUSICAL de Dante Puricelli.
Juev. próx.: otro impacto de gracia y realismo:
AMOR EN 4 DIMENSIONES
Cuatro episodios de amor... a la italiana, con Sylvia Koscina, Michele Mercier, Franca Rame y Philippe Deroy. Sábado Trasnoche, en formidable pre-estreno:

Los Insaciables

La audaz versión cinematográfica de la atrevida novela que nadie había tenido el valor de filmar con George Peppard, Alan Ladd, Bob Cummings, Martha Hyer, Dem Ayres, Archie Moore y Carroll Baker como Rina.

● **PARAMOUNT.** Lavalle 843. 35-0999. Continuado. Sin restric. CORRESPONSAL EXTRANJERO 13.10, 15.45, 18.05, 20.40 y 23 hs.: La película más dramática del año. Direc. Alfred Hitchcok; 13, 15.05, 17.40, 20 y 22.35: Noticioso.

● **PLAZA.** Corrientes 939. 35-7777. REFRIGERACION. A las 13.15, 15.35, 18, 20.35 y 23.10. Alain Delon y Virna Lisi en:

EL TULIPAN NEGRO

en M.C.S. 70 y Technicolor con 6 bandas de sonido estereofónico. 20.10 y 22.45: Show musical.

● **PARIS.** Lavalle 769. 31-2916. Refrigeración. En continuado: DEPARTAMENTO DE SEÑORITAS; Mujeres corrompidas. (P. men. 18 años).

● **PREMIER.** C'tes. 1565. 46-2113. Refrig. 14.30, 16.05, 18.10, 20.30 y 22.50: Not.; y

"La furia del deseo"

(Proh. m|18|a.), con C. Heston, . Jones, K. Malden. La historia de una hermosa mujer, con ansias de venganza. 20.15 y 22.35: S. Musical. Próx.: LOS INSACIABLES.
Coliseo: El anticipo cinematográfico más sensacional de 1965 BECKET.

● **PRINCESA.** Suip. 460. 35-1112. Refrigeración. Hoy, 14.50, 18.45 y 22.40:

"Mondo cane Nº 2"

tecn.; 13, 16.55 y 20.50: El brazo izquierdo de la ley (Proh. men. 18 añ.), $ 60. Jueves 11: Dos extraordinarias películas a $ 60. París, tú y yo, tecn. El bufón del rey, D. Kaye (inc. men. 14 años).

● **RENACIMIENTO.** Lavalle 925. 35-1850.

EL GLADIADOR DE ROMA

c. Gordon Scott; 15.20, 19.10 y 23: Eastmacolor; y Caja fuerte, c. Haldry Kruger; 13.30, 17.10 y 21. (Prog. inc. m|14 años). Continuado.

● **ROSE MARIE.** Corrientes 780. 45-6448. En continuado. (P|p|18|a.) en Cinemascope:
DESNUDA TODAS LAS NOCHES
en colores y Cinemascope. Un film musical. Narrado en castellano; Los nitgh club nocturnos de Europa: El mundo, sus noches y sus mujeres.

● **ROTARY.** C'tes. 565. 49-7061. Refrig. Not.; Mujeres del mundo (P|m|18|a.). Jamás visto en el cine.

● **S. LAVALLE.** Lavalle 921. 35-0285. LOS VERDUGOS TAMBIEN MUEREN, con Bryan Donlevy y Dennis O'Keefe, en Panoramámica: 13, 17 y 20.50, Sin restricciones; La batalla del infierno, con Richard Todd y Akim Tamiroff, en Panorámica: 15.20, 19.10 y 23 hs. Sin restricciones. Platea $ 65. Continuado.

● **SUIPACHA.** Suipacha 442. Refrigeración. A las 14.15, 16.10, 18.10, 20.15 y 22.35: Sucesos Argentinos; y

Sammy, la foca loca

(Sin restric.). Una divertidísima creación de Walt Disney.
Pronto en el Cine OPERA:

Los Insaciables

● **TROCADERO.** Lavalle 520. A las 14, 16, 18, 20 y 22.25: Variedades; 14.15, 16.15, 18.15, 20.35 y 23: CONSPIRACION DIABOLICA (P|m|18|a.).

● **UNION.** Indep. 2870. 97-2565. Descuento a todos los sindicatos. Damas y niños $ 20. El niño y el delfín; Tarzán lucha por su vida; El niño mago. Mañana: El deporte predilecto del hombre.

ALMAGRO

● **ALCAZAR.** Corrientes 4636. 86-3970. En cont. 17.50 y 22.50: Destinos fatales, V. Prince y P. Lorre; 16.10 y 21.10: Motín de carga humana; 14.30 y 19.30: Robur.

● **HOLLYWOOD.** Corrientes 4256. 86-4213. Cont. A las 17.20 y 22.30: Suc. Argent.; EL GLADIADOR DE ROMA, color, c|G. Scott; 15.15 y 20.25: La bruja roja con J. Wayne y G. Russell; 13.50 y 19: El enigma de la orquídea roja, c|M. Mell y A. Hoven.

● **MEDRANO.** Corrientes 3976. 86-3501. Cont. Niños Tde. $ 55. 15.30, 18.55 y 22.35: Suc. Arg. y J. Lewis y R. Wynn, en:

EL INGENUO

en tecn.; 14, 17.15 y 20.50: J. Bentley, en: Sombras de traición, en tecn. Próx.: Besos para mi presidente, c|F. Mc Murray.

● **ROCA.** Rivadavia 3753. 87-1517. Cont. 16, 19.35 y 23.10:

LAS AVENTURAS DEL BARON DE MUNCHHAUSEN

con Milos Kopecky y Jana Brejchova; 14.15, 17.50 y 21.25: El circo más grande del mundo. Con el Nº 1 del espectáculo mundial clowns y malabaristas; 15.40, 19.15 y 22.50: Suc. Arg. Próx. estreno: Amor en 4 dimensiones.

BOCA y BARRACAS

● **OLAVARRIA.** Olav. 635. 21-0454.

SACRIFICIO SIN GLORIA

Los Beatles; El ratón en la luna.

● **SOCIAL.** M. de Oca 1643. 21-1166. Los dos desafíos; Cuidado profesora; El jaguar del Amazonas.

BOEDO

● **CUYO.** Boedo 858. 97-6975. A las 15.40, 19.20 y 23:

NO ME MANDEN FLORES

en tecn. c|R. Hudson, D. Day y T. Randall; 14, 17.30 y 21.10: Rica, bonita y casadera, tecn. c. S. Dee. Men. $ 50. Cont.

● **EL NILO.** Boedo 1063. 97-2964. Espectacular programa de estrenos. Continuado. Niños $ 40. A las 17.45 y 22.45: G. Scott, en: El gladiador de Roma; 15.45 y 20.45: La bruja roja, con el inigualable J. Wayne; 14.35 y 19.35: Gila el monstruo. Apto para todo público.

● **GRAN S. JUAN.** S. Juan 3246. La diosa impura Isabel Sarli: (como Ud. jamás la vio); Santo vs. Las mujeres vampiros; Adonde van nuestros hijos (P|m|18|a.)

● **LOS ANDES.** Boedo 777. 97-4233. PRIMOS QUERIDOS (P|m|18|a.); Historia de tres amores; El tesoro de Tarzán.

● **MODERNO.** Boedo 937. 97-3601.

DUELO AL SOL

con G. Peck y J. Cotten, Eco de tambores. G. Cooper; Un hombre tenaz, C. Mitchell. Men. $ 20.

● **S. SAN JUAN.** San Juan 2540. 97-5908. Continuado. Platea $ 50. Menores $ 25. Colosal programa de acción y risas a todo color! El bufón del rey, c|D. Kaye; París, tú y yo, W. Holden; La antesala del infierno.

CABALLITO

● **ASAMBLEA.** Asamblea 821. 923-3222.

ROBIN HOOD DE CHICAGO

Montana; Fieras humanas. Sin restricción.

● **LEZICA.** Rivadavia 4622.

CINTINUADO

16.10, 19.35 y 23: El silencio; 14.20, 17.45 y 21.10: El maniquí (P|m|18|a.).

● **MORENO.** Rivad. 5050. 90-4303. 14.30, 18.40 y 22.30: Jerry Lewis, en:

EL INGENUO

color; 16.40 y 20.30: Danny Kaye, en: El bufón del rey, color. Niños $ 50. Jueves: Besos para mi presidente.

COLEGIALES

● **ALVAREZ THOMAS.** Alv. Thomas 841. 54-4999. Destinos fatales; El loco escultor; La pavorosa casa de Usher (P|m|14|a).

● **ARGOS.** Fco. Lacroze 3455. 54-0673. 16, 19.20 y 22.55: Suc. Argentinos; y

EL CIRCO MAS GRANDE DEL MUNDO

En Cinemascope y tecn.; 14.25, 17.40 y 21.15: Las aventuras del barón de Münchhausen, c|Milos Kopecky y Jana Brejchova. (Apto para todo público). Próx. estreno: Amor en 4 dimensiones, S. Koscina. Loc. $ 105.

● **G. CORDOBA.** Córdoba 4633. 773-0700. EL PERRO MUNDO Nº 2; El pícaro seductor; El amante de la muerte (Proh. m|18|a.).

● **REGIO.** Córdoba 6056. 772-3350. Hoy, Descanso. Mañana: Technicolor: Duelo al Sol; La heroica patrulla; El pibe. Platea $ 60. Menores $ 30.

● **RIALTO.** Córdoba 4287. 86-8764. Primicia: El silencio, I. Bergman; El ojo del diablo; Genio y figura (P|m|18|a.). Cont.

FLORES

● **COLISEO.** Lonorino 36. 63-6181. Niños $ 40. A las 15, 18.40 y 22.45 El gladiador de Roma, G. Scott C'Scope; 16.40 y 20.45: La bruja Roja, J. Wayne; 14.40: Var. Cont. Jueves: La historia de San Michele.

● **CONTINENTAL.** Carabobo 945. 63-2216. La brigada de los valientes; Cuatro por Texas; Luz y sombras.

● **FENIX.** Rivad. 7802. 612-8858. Continuado: 15.25, 19.05 y 22.50: Jerry Lewis, en:

EL INGENUO

con Ina Balin y Peter Lorre, en tecn.; 13.50, 17.05 y 20.50: Sombras de traición, J. Bentley (Inc. men. 14 añ); 18.40 y 22.25: Suc. Arg. Jueves 11: Besos para mi presidente, con F. Mac Murray.

● **GAONA.** Gaona 3263. 59-2551. Robin Hood de Chicago; Los viajeros; La fuerza de las armas.

● **S. J. DE FLORES.** Rivad. 7350. 611-5989. NO ME MANDEN FLORES; El ánfora mágica. Niños $ 40.

● **PUEYRREDON.** Rivad. 6871. Refrigeración. Cont. 15.45, 19.20 y 23: Suc. Argent.; y

LAS AVENTURAS DEL BARON DE MUNCHHAUSEN

Magicolor. La fantasía más extraordinaria de todos los tiempos (Inc. m|14|a.); 14.30, 17.35 y 21.20: El circo más grande del mundo. El Nº 1 del espectáculo mundial. Jueves: Amor en cuatro dimensiones, S. Koscina.

● **SELECT FLORES.** J. B. Alberdi 2941. 61-8145. Cerrado por descanso. Mañana: Los invasores Vikingos; Tarzán.

FLORESTA

● **FLORESTA.** Corro 331. 67-3689. LUCHANDO POR UN IMPERIO; Heroica patrulla; El pibe, con Carlitos Chaplin. Niños $ 40.

● **G. RIVADAVIA.** Rivad. 8636. 69-1356. EL GLADIADOR DE ROMA; La bruja roja.

● **LOPE DE VEGA.** L. de Vega 1744. 64-4343. Platea $ 30. Niños $ 15. El terror de la máscara roja; Hogueras de pasión, con J. Wayne; Gritaron libertad. Continuado.

LINIERS

● **CANADIAN 2º.** Montiel 160. 64-2600. El diablo rubio; El espejo desnudo; Un verano apasionado (Prog p|m|18|a.).

MATADEROS

● **ALBERDI.** J. B. Alberdi 6169. 68-0496. EL DESTINO NOS PERSIGUE; Los rifles de Batassi; Nuevo Festival de Terry y Tom.

● **BUENOS AIRES.** Av. del Trabajo 5427. 68-2525. DUELO DE TITANES; El juez de la horca; Cuando los mundos chocan. col. Sin restric. Niños $ 40.

● **CALIFORNIA.** Av. del Trabajo 4818. 69-6092. Formidable programa de acción, suspenso y truculento en colores. NOCHES DE CASABLANCA, Sarita Montiel; Santos vs. Las mujeres vampiros; La hija de Frankestein. Plt. $ 60.

● **EL PLATA.** 66-1118. PRIMOS QUERIDOS, E. Presley; La historia de 3 amores; Crimen del castillo. Cont.

● **LUGANO.** Murgiondo 4062. 60-3457.

EL SILENCIO

El triunfo de Miguel Strogoff; Los tentáculos de la mafia. (P. proh. men. 22 años).

NORTE

● **BLANC.** Sta. Fe 3063. 83-1846. 14.30, 18.40 y 23: La obra maestra de Ingmar Bergman: EL SILENCIO; 17.20 y 21.40: Cuando el amor pasa; 16.15 y 20.30: El desaparecido (Prog. p|m|18|a.). Cont.

● **BLEU.** Santa Fe 2541. 82-5845. 14.30, 18.20 y 22.15: María Félix en: LA BANDIDA; 16.40 y 20.30: Las leandras (Prog. p|m|18|añ.). Platea $ 30. Cont.

● **ROXY.** Las Heras 2460. 83-0158.

EL SILENCIO

El maniquí; Ulises (P|m|18|a.).

ONCE

● **ALBA.** Moreno 2967. 97-3760. EL SILENCIO; Cuando la noche temina; Hermosas pero pobres. (P|p|m|18|a.).

● **MAJESTIC.** Pueyrredón 230. 87-9636. Refrigeración. A las 16.15 y 20.25: El capitán Newman, con G. Peck y T. Curtis; 14.30, 18.40 y 22.50: No me manden flores, D. Day y R. Hudson. En escena: Gran Show Musical: Raúl Nony y sus Tam-Tam (Prog. para todo público).

PALERMO

● **COLISEO PALERMO.** Serrano 2437. 71-1720.
NUEVO FESTIVAL DE WALT DISNEY, tecn.; Norman en las aguas; El espadachín del diablo, tecn.

● **GRAN NORTE.** S. Fe 3780. 72-8466. 14.30, 16.25, 18.25, 20.40 y 22.50: LA HISTORIA DE SAN MICHELE, R. Schiaffino, tecnic. yC'Scope (P|14|a. e inc. 18|a). 20 y 22.20: Not. y Show.

● **NATIONAL.** Santa Fe 5280. 771-2760. Espía en Lisboa; Dos sargentos en apuros; Matar fue su profesión.

● **ODEON.** S. Fe 3363. 80-9687. 91-1535. Jerry Lewis y Dean Martin, en: QUE CLASE DE NIÑO, color; 15.50 y 21: Los violentos; 14.15 y 19.30: Los bárbaros contra Roma, color. Niños $ 50. Continuado.

● **PARK.** Santa Fe 4196. 71-3404. EL SILENCIO; Cuando el amor pasa; La isla desnuda. (Prof. p|m|18|a.).

● **ROSEDAL.** Serrano 2454. 72-3101. PASTO DE SANGRE; Los violentos; Kinv en la India. Sin restric.

PARQUE PATRICIOS

● **PABLO PODESTA.** Rioja 2153. 91-1535. Goliat contra el dragón; El traidor esta entre nosotros; Los escapados; El maravilloso enmascarado: 7º y 8º episodios.

● **RIVAS.** Rioja 2054. 91-1841. Todo en colores: EL NUEVO FESTIVAL DE WALT DISNEY; La dama ligera; El espadachín del diablo. Niños $ 40.

PATERNAL

● **OESTE.** Av San Martín 1269. 59-0195. Disloque en Mar del Plata; Tierras salvajes; Fotógrafo por accidente.

● **PARRAVICINI.** Avenida San Martín 1851. 59-6073.
Robin Hood de Chicayo; Colt 45; La carga fatal. Cont.

POMPEYA

● **G. SAENZ.** Av. Sáenz 459. 91-8450. Niños $ 40. Todo en colores. Robin Hood de Chicayo; Montana; He muerto mil veces.

SAAVEDRA

● **AESCA.** Av del Tejar 2899. 70-8419. EL SILENCIO. La obra cumbre de I. Bergman. Completa sin cortes; Los zánganos; La isla desnuda.

● **LIDIA.** Av. Cabildo 3241. (Ex Elite). Cerrado por reformas.

SUR

● **BUEN ORDEN.** Bdo. de Irigoyen 1521. 23-7385. Jaguar, tecn.; Los cañones de la bruja negra, tecn.; El arquero siniestro. Cont.

● **C. GARDEL.** Bolívar 1032. 34-7155. LUCHANDO POR UN IMPERIO; La heroica patrulla; El vampiro nepro. Sin restric.

● **G. SUD.** Bdo. de Irigoyen 1652. 23-6844. Continuado.

El Circo más Grande del Mundo

tecnic.; Aventuras del Barón de Münchhausen, tecn. (Prog. sin restriciones).

● **NATIONAL PALACE.** San Juan 2461. 97-1723. Más cómicos que nunca: Jerry Lewis y Dean Martin en: QUE CLASE DE NIÑO; Los violentos, C. Heston; Horas deseperadas, H. Bopart. Niños $ 30.

VILLA CRESPO

● **V. CRESPO.** Corrientes 6535. 54-3177. Una joya de I. Bergman:

EL SILENCIO

El triunfo de Miguel Stroggof; Los mil ojos del Dr. Mabuse, Cont. (Proh. m|18|a.).

● **RIVOLI.** Corrient. 5322. 54-1382. La guerra y la paz; Capitán sin barco; Toda máquina. Nibos $ 30.

V. DEL PARQUE

● **PARQUE.** Cuenca 3256. 50-4448. NUEVO FESTIVAL DE WALT DISNEY 1965
El tesoro del lago de plata; Norman al galope. Niños $ 50.

● **SOL DE MAYO.** Nazca 2335. 50-5568.

MONDO CANE Nº 2

Los nuevos practicantes; La cuna del mal.

VILLA DEVOTO

● **DEVOTO.** N|York 3334. 50-1443. El vampiro sangriento; Espectros de ultratumba; Drácula; La cabeza maléfica.

● **NOBEL.** A. Fco. Beiró 5260. 50-5852.
C'Scope y tecn.: PRIMOS QUERIDOS, E. Presley; Historia de 3 amores, K. Douglas; Problema mundial, B. Hope.

VILLA URQUIZA

● **25 DE MAYO.** Triunvirato 4438. 51-1859. En tecnicolor y Cinemascope:

EL HIJO DEL CAP. BLOOD

Te veré en mis brazos; El asesi no está en la guía. Continuado. Nibos $ 40.

Ugo Tognazzi consigue un legítimo triunfo personal en "El magnífico cornudo", reedición de la célebre obra francesa que en el cine italiano anima junto a la bellísima Claudia Cardinale, que por cierto queda al margen de toda ponderación o elogio.

Solución del Crucigrama de Página 23

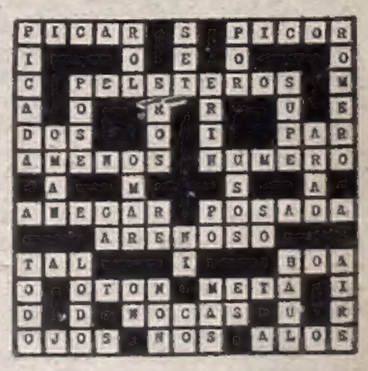

crónica — EDICION DE LA MAÑANA. Dirección, Redacción, Administración, Publicidad y Talleres: RIO BAMBA 280. T. E. 45-8608 8926 - 5047 - 1072 - 1006 - 0058 y 0311. Director General: Oscar J. M. Ruiz. Director Edición Matutina: Américo Barrios

Registro de la Propiedad Intelectual Nº 799.295

crónica ENTRETENIMIENTOS

- Espectáculos Teatrales y Variedades
- Crucigrama

Maximilian Schell, Magnífico "Hamlet" Alemán

★ ROMA, 3 (ANSA). — "Hamlet" de William Shakespeare no es una novedad, ni siquiera para la televisión. Es fácil recordar la versión ofrecida por Vittorio Gassman. Pero el "Hamlet" dado a conocer por uno de los principales canales de la TV italiana tenía un interés particular. Se trata de una producción realizada en Alemania e interpretada por Maximilian Schell, un actor que ha ganado popularidad gracias al cine. El "Hamlet" germano llegó a Italia precedido por los ecos de un gran triunfo en su patria y en concursos internacionales de televisión. No es esta la primera vez que una realización de tal categoría, hecha por una entidad extranjera, llega a la TV italiana y es ofrecida con un doblaje realmente excepcional. El hecho técnico que ha logrado tal resultado es el sistema "electric cam" que permite registrar sobre la película otra cinta magnética sonora. Hasta el momento el registro clásico en TV se basaba en impulsos que transmiten las imágenes y los sonidos. La cinta no podía ser cortada ni reducida, no permitía correcciones de ninguna especie ni cambios en la parte sonora. Era una unidad que se debía tomar o rechazar por entero. Los técnicos alemanes dieron a conocer, además, telecámaras que pueden funcionar como una máquina para exhibiciones cinematográficas. De este modo crearon "Hamlet" con Maximilian Schell y fue posible doblarlo al italiano con absoluta perfección. Giulio Bosetti dobló a Maximilian. El suceso de la emisión abre muchos horizontes. Puede volverse más frecuente y producir cambios fundamentales en las entidades de televisión de todo el mundo.

TV PROGRAMA

10.10
13 Danos Este Día
10.15
13 Servicio de Interés Público
10.30
13 La Hora de los Pibes
11.30
9 El Gato Malandrín
Serie de dibujos animados.
13 Enciclopedia en TV
Serie educativa.
12
9 El Extraño Mundo de los Pantanos
13 Pájaros de Acero
"La maestra". Serie.
12.30
9 Remates Musicales
13 Los Tres Chiflados
13
13 Noticiero 13
13.10
13 Cine Mudo
13.30
13 Buenas Tardes, Mucho Gusto
Programa femenino.
14.30
9 Matinée Canal 9
1g) "Conga, el padrillo indómito" (norteamericana). 2º) "Hoy canto para ti". (Argentina).
15
11 Platea Familiar Vespertina
"El hijo de la noche". (Mexicana).
15.30
7 Discorama
13 La Novela de la Tarde
"Los hermanos".
16
7 Mujeres a la Hora del Té
13 Telecine 13
"La senda oscura". (Arg.)
16.30
11 Teleteatro Contemporáneo
"Un hogar para todos".
17
7 Teleteatro
"Esta nuestra vida".
11 Eran Tres de Caballería
17.30
7 Nueva Dimensión
El horóscopo de la fecha.
11 El Show de Bugs Bunny
13 Teleteatro del Aire
"El regreso de un sueño".
18
7 Pasmarote y sus Amigos
9 Ocho Estrellas en Busca del Amor
"Arco de triunfo".
11 Los Jinetes de McKenzie
13 Panorama Hogareño
18.30
7 Botas de Siete Leguas
9 Yo Soy la Ley
11 Lassie
13 El Capitán Marte y el XL5
19
9 Hombres en el Espacio
11 El Llanero Solitario
Serie.
13 Papá lo Sabe Todo
19.30
7 Noticiero TV
Telenoticiero.
9 Yo Filmé con L. Lamarque
11 Caza Submarina
13 Aventuras en el Paraíso
"Un cuento increíble".
20
7 Los Viajes de Jaimito
9 Cacería Humana
Serie.
11 Maverick
Serie del Oeste.
20.20
13 Noticiero 13
20.30
9 Music Hall Internacional
Show musical.
13 Yo Soy Porteño
21
7 El Santo
Serie.
9 Festival Disarliano
11 Cancionísima
13 Teatro 13
"Rodríguez, supernumerario".
22
7 Sainetes de Ayer y de Siempre
"Sunchales".
9 Hong Kong
Serie de aventuras.
11 Ben Casey
22.30
13 Ruta 66
Serie de aventuras.
23
7 Noticiero TV
9 Partidos Políticos
11 El Repórter Esso
23.15
11 PronostiKA
Panorama meteorológico.
23.20
11 Platea Familiar Nocturna
"Hotel de verano". (Mex.)
23.30
7 Hora de Cierre
9 Por si no lo Vio
Reedición de series.
13 Fútbol Internacional
Al cierre
7 El Último Café
11 Palabras de Vida
13 Un Momento de Meditación

PP
VUELVE Odol PREGUNTA POR $ 1.000.000.- EN SU DECIMO AÑO
CINE, PINTURA, DEPORTES, CULTURA GENERAL, MUSICA ETC. INSCRIBASE POR CARTA O PERSONALMENTE
VIAMONTE 1465 Bs. As.

CRUCIGRAMA

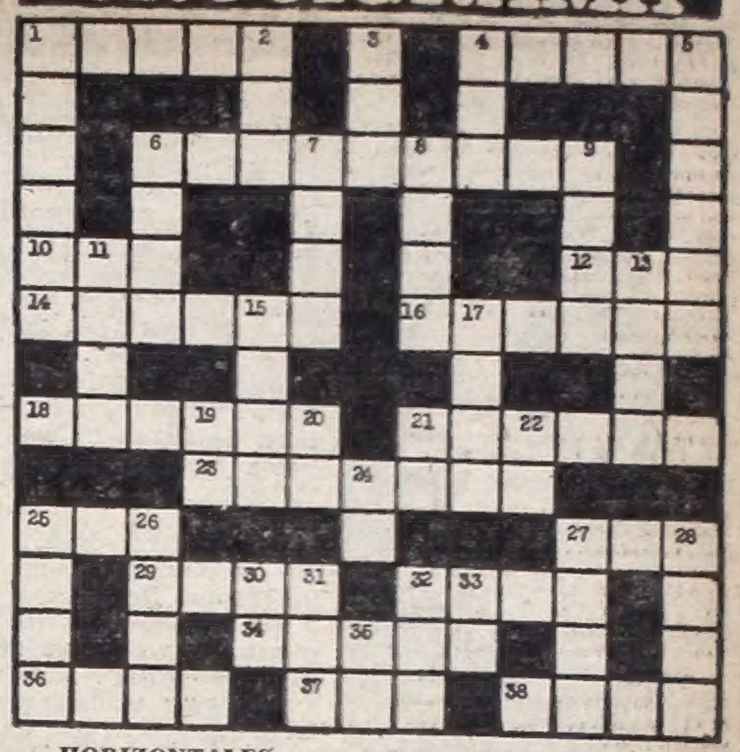

HORIZONTALES

1) Pinchar con una cosa. 4) Escozor. 6) El que prepara y adoba pieles (Pl.). 10) Número. 12) Dos. 14) Placenteros. 16) Relación entre una cantidad determinada y otra considerada como unidad. 18) Inundar. 21) Morada. 23) Lleno de arena. 25) Semejante. 27) Clase de serpiente. 29) Emperador romano. 32) Fin de una carrera. 34) Especie de cangrejo (Pl.). 36) Organo de la visión (Pl.). 37) Pronombre. 38) Acíbar.

VERTICALES

1) Picadura. 2) Catálogo. 3) Hijo de Adán y Eva. 4) Preposición. 5) Peregrino que viaja con bordón y esclavina. 6) Exposición fotográfica. 7) Dios del amor. 8) Nombre poético de Irlanda. 9) Del verbo saber. 11) Golfo del Océano Indico. 13) Del verbo arar. 15) Segundo califa conquistador de varios países. 17) Plantígrado. 19) Georgia (abreviatura). 20) Nota musical. 21) Río de Italia. 22) Suroeste (Abrev.). 24) Conjunción. 25) Campleto, entero. 26) Fango. 27) Cofre, caja. 28) Atmósfera. 30) Forma de aumentativo. 31) Impar. 32) Signo de la adición. 33) Del verbo ser. 35) Preposición inseparable.

SOLUCION EN LA PAGINA 22

¿LO SABIA USTED?

ESPECTACULOS DE TEATROS Y VARIEDADES

• **COLON. T. E. 35-5414.** Temporada de verano 1965 en el Teatro Municipal General San Martín (Sala Martín Coronado). Viernes 5, a las 21 hs. Fun. extraord. Nº 8. EL MURCIELAGO, de J. Strauss. Con: Milella, Palacios Berenstein, Casey, Gasco, Di Toto, Gallardo. Carmona, Quartucci, Estevez. Espósito. Boschetti. Dir. de orquesta: Vicente La Feria. Regie y coreóg.: Crandall Diehl. Director del coro: T. Boni. Escenografía: A. Chiesa. Orquesta, coro y cuerpo de baile estable del Teatro Colón. PLATEA $ 100. Superpullman $ 80.

Sábado 6, a las 21.30 hs. Función extraordinaria Nº 9. Espectáculo coreográfico. Ballets: SUITE DE DANZAS, EL COMBATE, EL NIÑO BRUJO. Dir. de orquesta: Manfredi Argento. Ayudante coreógrafo: J. Tomin. Orquesta Filarmónica de Buenos Aires y Cuerpo de Baile Estable del Teatro Colón. PLATEA $ 100. Superpullman $ 80.

Loc. en venta desde el día anterior a la función en la boletería del Teatro Colón. A. Toscanini (Viamonte) 1124, de 10 a 20 hs. y desde 2 horas antes de comienzo del espectáculo en la boletería del Teatro San Martín, Corrientes 1530.

• **TEATRO MUNICIPAL GENERAL SAN MARTIN.** Corrientes 1630 46-8611.

SALA CASACUBERTA: Hoy, las 21.30 hs. Homenaje de la Municipalidad de Bs. As. a W. Shakespeare: LA ALEGRES COMADRES DE WINDSOR, traducción: Ulises Petit de Murat, con un gran elenco de primeras figuras. Escenografía: Luis D. Pedreira. Direc.: Jorge Della Chiesa. PLATEA $ 100.

• **A.B.C.** Esmeralda 506. 46-1174. Hoy, 21.30 hs. Diviértase con la comedia: CUATRO PAREDES Y UN TECHO. Dos veces premiada y tres meses en cartel. Aire acondicionado. Platea $ 95. Jubilados 50% desc. R. TRIGO y V. ROMAY.

• **AGON.** Maipú 326. Sala airea-Da. Hoy, a las 22.30. Estreno SOMBRA BRILLANTE, de J. B. Priestley. Direc.: Roberto Dalriens.

• **ALVEAR.** C'tes. 1659. 46-6076. Compañía E. Galvé, J. M. Langlais, J. C. Palma y M. López Rey. Hoy, a las 22.15 hs. Un grandioso éxito cómico:
OJO POR OJO
Dos horas de risa. De Max Regnier.

• **ASTRAL.** C'tes. 1639. 46-5707. Hoy, a las 22.15 hs. Gran éxito cómico mundial:
¿QUE HAGO CON DOS MARIDOS?
Cía. Amelia BENCE, Roberto ESCALADA, Guillermo BREDESTON, con Rodolfo Onetto, Diana Ingro, Diana Grandi, el 1er. actor Urug. Wagner MAUTONE y la part. esp. de Nelly BELTRAN. Platea $ 130.

• **CANDILEJAS.** Rivadavia 640. 34-9505. Hoy, a las 22.15 horas. Gran éxito cómico. ESPIRITU TRAVIESO, de Coward, Maristany, Larrea, Rojas, Zanda. Dirección: D. Garzay.

• **CANARO.** Fco. (ex Solís) B. de Irigoyen 1433. 26-1487. Hoy A las 22.15 hs. EMPIECE el año RIENDO A CARCAJADAS. Cía. JORGE PORCEL (El Gordo) con Rosario Blanco y Alberto Bacigalupi en el gran éxito cómico: LA MUCHACHADA DE A BORDO. Espectáculo familiar para reir. Dirección: Tito Lagos. Pullman $ 60. Loc. en venta con 5 días de anticipación. Los jueves y domingos se rifará un delicado obsequio para las damas.

Caminito Lamadrid 780 28-3256
LA PERGOLA DE LAS FLORES
La comedia musical del año
A las 21.30 hs.

• **COMEDIA.** C'tes. 778. 46-4485. HOY, Vermouth a las 19 hs. R. Airaldi, María Armesto, J. Comellas. Dir.: E. Serrador.
LAS MANTENIDAS
de M. Mihura. ¡Risas garantizadas!

• **COMICO.** Hoy, a las 22.30
Un 30 de Febrero
lo mejor de A. Paso, por:
HEBE DONAY
DELFINA JAUFRET
ALBERTO BOVE
JAIME REDONDO
y gran elenco.
Mañana, a las 20 y 22.30 hs.

• **COLISEO.** Charcas 1119. 44-0242 y 41-1115. Refrigeración. Segundo mes de sensacional éxito
Becket
con Richard Burton y Peter O'Toole, en Super Panavisión 70 mm. y Tecnicolor. (Ver cartelera cines).

• **DE ARTE.** Rodrig. Peña 344. Presenta: EL TIO TRAPO, en la magnífica interpretación de Carlos Olivares. Original de Bernarde Gravier. Hoy, a las 22 hs.

• **DEL RIACHUELO.** (Al aire libre). Pedro de Mendoza y Alte. Brown. JULIO RIESTRA HA MUERTO, con P. Vehil, J. Villalba, R. Morandi y R. Guzmán. A las 22 hs. Música: Astor Piazzola.

• **I. A. M.** Florida 659. Sala fresca. LA RATONERA, de Agatha Christie. Elenco de primeras figuras. Dir.: M. Lavalle. 4º mes éxito cómico policial. Hoy, a las 22.15 hs.

• **FLORIDA.** Florida 165 34-0275
JAQUE A LA REINA
de Peyrou y Santillán. Hoy, a las 22.15 hs.

• **JARDIN BOTANICO.** Avda. Santa Fe 3951. 744-6988. HOY, 22 hs. Grupo del Sur, presenta:
TARTUFO
de Moliere. Dir.: C. Gorostiza.

• **LA CACHARPAYA.** Av. Gral. Paz y Del Tejar. Mañ. 22 horas. H. Figueroa Reyes
Ballet La Cacharpaya
Miguel Saravia
Moncho Mieres
Direc.: Mariela Reyes

• **LARRETA.** (Al aire libre). Juramento y Cuba). 73-4010. PLATERO Y YO, de J. R. Jiménez. A las 18 hs.

• **LA CUEVA.** Av. Callao 132. Sub. presenta: Grupo Buenos Aires en LOS DE LA MESA DIEZ, de Osvaldo Dragún. Hoy, 22.15.

• **LICEO.** Rivadavia 1499. 38-4291. L. RINALDI G. CHIARELLA. Hoy, a las 22.20 hs. Dos horas de risa con:

EL NACIONAL
CORRIENTES 960 T. E. 35-0861
A LAS 21.05 Y 23.00 HORAS
GOGO ANDREU - ZULMA FAIAD - PATO CARRET
¡A ESTAS LECHUGUITAS NO LES FALTA NADA!..
YOLI LOGAN - VICENTE QUINTANA - ALMA FERRARI
LOS CORTUEROS - SUSY y MARCEL
VIERNES Y SABADOS TRASNOCHE: 1.15 Hs.
SALA REFRIGERADA

Cosita, cosita, cosita...
de Abel Santa Cruz.

• **LOS INDEPENDIENTES.** San Martín 766. 32-5922. La máxima creación de Bertolot Brecht:
GALILEO GALILEI
A las 20.30. Loc. en venta con 5 días de anticipación.

• **MARCONI.** Rivadavia 2330. 47-0116. Hoy, a las 22.15 horas. ¡Qué suceso cómico!
Jalea Real
Vodevil pícaro; con agitada boda; reirá como nunca. Gran elenco y presentación.

• **MAIPO.** Esmeralda 443. 45-4882. Cía. Arg. de Grandes Revistas. Hoy, a las 21 y 23 horas:
CHIN... CHIN...
VERANO SODA
Hilda MAYO, Vicente RUBINO, Héctor RIVERA, Sonia GREY, Maurice JOUVET, Jorge SOBRAL TELECATAPLUM, Los Duendes GITANOS, El Chúcaro y su BALLET. (REFRIGERACION).

• **PEQUEÑO TEATRO.** B. Mitre 1259. 46-4161. Cía. Cómica Agustín Castro Miranda. Hoy, a las 22.15 horas: UNA CAMA Y DOS MARIDOS, de Gilberto Rey. SALA REFRIGERADA.

• **SMART.** C'tes. 1283. 35-2592. ALFA BERRY del TEATRO PICCOLO DI PODRECCA presenta: 600 marionetas gigantes. Hoy, a las 20 y 22.30 hs. Menores: 70. Sáb. y dgo., verm. 18 y noche, 22 hs. Loc. en venta.

• **TEATRO 35.** Callao 435 (Subsuelo). 40-7654. Hoy, 20 y 22.15 hs. Extraord. espectáculo: LA MORSA, de L. Pirandello y LA PATA DE MONO, de Jackson y Parker. Direc.: Carlos A. Alvares y Oscar Castro. Mañana, 20 y 22.15 hs. Unico mes.

• **UNIDOS DE POMPEYA.** Av. Sáenz 871. 91-9905. Cía. Arg. de Comedias Cómicas: J. C. Altavista, con C. Scazziota y un gran elenco, en: DOS SEÑORES ATORRANTES, de G. y H. Pelai. Gran éxito cómico. Hoy, 22.15 hs.

VARIEDADES

ITAL-PARK
Avenida LIBERTADOR y CALLAO
El Parque más Maravilloso del Mundo
Ambiente familiar y de categoría. Playa de estacionamiento gratuita. Abierto los domingos desde las 10 horas. Días hábiles desde las 16 hs. En febrero se presentarán nuevas atracciones. Juegos modernos para grandes y chicos.

• **P. DE TANGO.** Corrientes 1445 40-6171. RESERVE SU MESA. Espectáculo netamente familiar, de 22 a 2 horas: ADOLFO BERON, ANGEL CARDENAS, JORGE CALDARA, RODOLFO LESICA, José Canet y su trío; Trío Tequendama; Cantinflas y Willy. Anima: Roberto GIMENEZ.

• **EL TRONIO.** Corrientes 561. 49-0765. "DE NUEVO ESPAÑA... CANTANDO!" Clásicas estampas del arte español, con Charito de Madrid, Marisa Robledo, Carmencita Giménez, Olga Calderón, Los de Bronce, Manuel Benítez Carrasco, Margarita Padín y Rafati de Alba.

• **LUNA PARK.** Corrientes 99. 31-1990/5100. Sáb. Extraordinario combate de box profesional, a 10 rounds categoría Medio Mediano:
RAMON LA CRUZ (Camp. Arg. y Sudamericano). Vs.:
JUAREZ DE LIMA (Campeón Brasileño). Y preliminares. A las 21.45 hs. Popular $ 150.

crónica DE LA MAÑANA

Jueves 4 de Febrero de 1965

Ciudad Peligrosa

Escribe

AMERICO BARRIOS

LARGO y penoso es el camino del aprendizaje de la vida. Vivir es un arte. La vida no se da, como la lluvia, a torrentes, como si todo consistiera en recibir, a manos llenas, o en desechar lo que cae del cielo. Cada triunfo es la consecuencia de una perseverancia sin desmayo apoyando una serie de aciertos. Un general, Molke, maestro en la conducción, dijo que el genio es sudor, por querer decir que el triunfo es sudor. Pienso que la vida exige las virtudes de una paciente tejedora de ñanduty, con todos los sacrificios que hay que soportar hasta finalizar la obra. Pero estas cosas solamente se aprenden viviendo...

•

La ciudad es como una telaraña para los inexpertos. Lo que parece luz hechizante es solo el brillo de la tentación llamando a los incautos. La victoria fácil es apenas un engaño. Los halagos a la vista son relámpagos fugaces escondiendo la derrota y el desencanto. Esto no significa que la ciudad sea, irremisiblemente, una madriguera de embaucadores, una trampa inevitable. La ciudad es como una fiera peligrosa para quienes son tiernos en la lucha. Es decir, para quienes carecen de sabiduría. En cambio, la ciudad es dócil, mansa y generosa para quienes tienen la decisión de conquistarla, y unen a esa decisión la sabiduría, la experiencia. Es por eso que la victoria, la vida triunfante, muy raras veces acompaña al hombre desde su adolescencia. Para ello hay que tener talento, y ponerlo de manifiesto. Para una jovencita de 15 años que abandona el hogar porque quiere vivir la vida, según su expresión ingenua, la vida no puede ofrecerle otras cosas que la traición, el desengaño, la derrota, el dolor. A los 15 años, y a los 16, y a los 17, el ser humano comienza a comprender la vida adivinando una serie de cosas que todavía no están a su alcance. Pero quisiera alcanzarlas. Es ese estado de ánimo el que es aprovechado por los hombres taimados de la ciudad. Es en esa edad que el hogar debe reforzar las defensas morales. El consejo cariñoso antes que el grito y el golpe, la comprensión antes que la rudeza. La Policía Federal acaba de informar que nueve menores de edad, han desaparecido de sus hogares.

•

Como hay, entre los desaparecidos, niñas de 10 años, es de suponer que ha habido secuestros, que son más frecuentes de lo que comúnmente se cree. De cualquier manera, la ciudad inmensa tiene de todo. El triunfo para el artífice de la vida, y la derrota para los temerarios que quieren abordarla con inocencia y con ingenuidad. La policía en la calle, y los padres en los hogares, son quienes tienen el deber de cuidar a los niños, y a los adolescentes, porque siendo ellos el futuro del país, son, por eso mismo, el bien más precioso de la comunidad. ¿NO LE PARECE?

Américo Barrios

BUEN DIA

◆ DEFINICION

El almanaque es una margarita de escritorio que se deshoja melancólicamente según los balances.

◆ NUNCA LO SUFICIENTEMENTE JUSTO

Sir Thomas dirigía un ensayo de la ópera "Don Quijote", de Massenet, en la cual el bajo ruso, Chaliapin, cantaba el principal papel. En una parte del último acto, la cantante que personificaba a Dulcinea se atrasaba siempre al iniciar el aria.

—La culpa es de monsieur Chaliapin —dijo ella tratando de disculparse—. Siempre se muere demasiado pronto.

—Madame —contestóle Sir Thomas acariciándose la barba—, está usted en un grave error. Ningún cantor de ópera se ha muerto nunca ni la mitad de lo pronto que yo desearía.

◆ OBSERVACION

Viendo actuar un día, en la vía pública a una agente de la policía femenina, que según dicen, están tan bien adiestradas para su trabajo, un curioso que la observaba se preguntó: "¿A estas niñas, las habrán sometido a la prueba del ratón?"

Creemos que sí, desde que actúan entre ratas y rateros.

◆ ACTUALIDADES

Es incierto aquello de que hoy es difícil ganar dinero..., lo difícil es ganarlo para vivir.

◆ DEL AMOR

Cuando una mujer rehúsa reñir con su hombre es por que está cansada de él. Los verdaderos enamorados están siempre dispuestos a pelear.

Mentira Criolla

"¿El señor Galíndez? Está en reunión de Directorio, ahora si quiere esperarlo cinco minutos..."

◆ DESPACHO DE BEBIDOS

Le llamaban así porque, si se habrán despachado tipos en ese bar.

◆ BURLERIA

Si es que hay muchos ratones
niña en tu cuarto,
deja la puerta abierta,
yo seré el gato.

◆ ¡POBRE!

Estaba con un pie en el cajón. Pero no interprete mal, no estaba grave, se estaba haciendo lustrar los zapatos simplemente.

◆ LO QUE VA DE LA HUELLA AL ASFALTO

"La güelta'l pago" en el campo, viene a ser lo mesmo que un "fin de mes" en la ciudá.

"¡Sirva otra güelta, pulpero!", en Tranquiló, es igual que "¡servime un scotch!" en Callao y Santa Fe.

"La luz mala" de tierra adentro es la "cuenta e' la luz" en Güenos Aires.

"La carrera e'sortija" en las ajueras, vendría a ser lo mesmo que la "carrera de casoriaos" en el pueblo.

"Darle de comer a los chanchos" en el chiquero es como "votar a ciertos candidatos" en marzo.

◆ AL CAMPO A CACHAR GILES

Huimos de la agitada y sudorosa ciudad para buscar descanso, alivio y olvido en la acogedora mansedumbre del camping. Recién cuando regresamos, cansados, agotados por el esfuerzo, llenos de bichos colorados y picaduras de mosquitos, nos damos cuenta de las enormes ventajas de la ciudad y por qué los alquileres están tan caros.

Sin palabras.

HOY LOS ASTROS MANDAN

ARIES (del 21 de marzo al 20 de abril)	TAURO (del 21 de abril al 22 de mayo)	GEMINIS (del 23 de mayo al 20 de junio)	CANCER (del 21 de junio al 22 de julio)	LEO (del 23 de julio al 22 de agosto)	VIRGO (del 23 de agosto al 22 de setiembre)	LIBRA (del 23 de setiembre al 22 de octubre)	ESCORPIO (del 23 de octubre al 21 de noviembre)	SAGITARIO (del 22 de noviembre al 22 de diciembre)	CAPRICORNIO (del 23 de diciembre al 20 de enero)	ACUARIO (del 21 de enero al 20 de febrero)	PISCIS (del 21 de febrero al 20 de marzo)
Buen día en asuntos de dinero, compras o inversiones que lo favorecen. En amor, se hacen buenos proyectos. Colabore con familiares	No permita que su trabajo se retrase. usted puede evitar inconvenientes. En amor, es el momento de tomar una decisión.	Se confirman planes de trabajo, éste es el momento de insistir. En amor, los celos son malos consejeros. Se solucionan inconvenientes	Se aclara situación en su trabajo, pero obre con prudencia, pues será muy observado. En amor, renace una ilusión. Evite nervios	Se confirman buenas perspectivas de negocios, no existen motivos para dudar. En amor, alegría por encuentro. Vigile la salud	Buena predisposición en su ánimo para su trabajo habitual, se adelantan tareas. En amor, tiene todas las posibilidades de triunfar.	Posibles desacuerdos con socios o colegas, haga respetar sus puntos de vista, pero obre con prudencia. Buenos momentos	Se alejan inconvenientes por dinero, pero reorganice sus finanzas y no se extralimite en los gastos. En amor buenos momentos.	Defienda su posición en el trabajo, de usted depende mantener su actual posición. En amor, encuentro esperado. Nuevos proyectos	Importantes proyectos relacionados con sus tareas, obre con seguridad en sí mismo. En amor, sorpresa por carta o noticia.	Predisposición de ánimo favorable para emprender actividades, el momento lo beneficia. En amor, no se deje guiar por las apariencias	Se alejan preocupaciones por asuntos de dinero, pero controle sus gastos y cumpla con sus obligaciones. En amor, todo mejorar.

TARZAN 65

VIVIENDAS DE MATERIAL REVOCADAS Y PINTADAS

CON DOBLE PARED COMPACTA DE ROCALIT ESTRUCTURAL Y LICENCIA EUROPEA "ANTISHOCK"

CUOTAS: $2.980

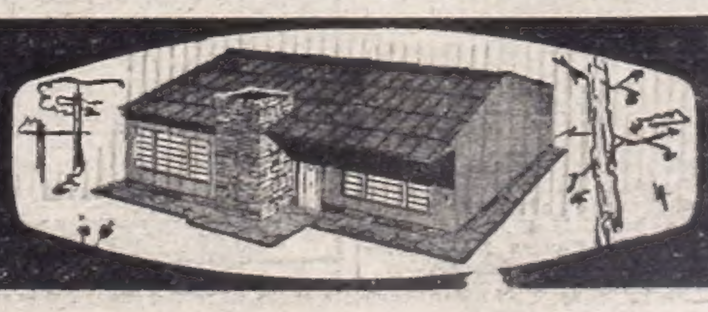

EXPOSICIONES Y VENTAS

- LINIERS: Carhué 54 A 1/2 C. Estación
- VICENTE LOPEZ: Av. Maipú 25 Pte. Saavedra
- SAN FERNANDO: Calle Constitución 480
- BOULOGNE: Av. Rolón 2600 Frente Estación
- SAN JUSTO: Av. Provincias Unidas 3600 y Bs. As.
- CONSTITUCION: Brasil 849
- AVELLANEDA: Av. Mitre 335
- LA PLATA: Calle 49 N° 675
- POMPEYA: Av. Sáenz 1102

FABRICA EXPOSICION Y VENTAS: TELLIER 2149 Capital frente al Matadero

HORARIO: lunes a sábados de 9 a 20 hs. Domingo Cerrado